



# MUNICÍPIO DE SAGRES

C.N.P.J.: 53.310.793/0001-01



## EDITAL PREGÃO PRESENCIAL N° 15/2023 PROCESSO N° 41/2023

**Órgão Licitante:** Prefeitura Municipal de Sagres.

**Tipo:** Menor Preço por Lote.

**Publicação:** Resumo do edital no Diário Oficial do Município, no Mural da Prefeitura Municipal de Sagres e Diário Oficial do Estado.

**Data de abertura:** 22 de Maio de 2023.

**Data da realização:** 06 de Junho de 2023.

**Horário:** 09:00 horas.

**Local da sessão:** Sala de Licitações da Prefeitura de Sagres, situada na Rua Vereador José Alexandre de Lima, n° 427 - Centro – CEP: 17710-000.

O senhor Roberto Batista Pires, Prefeito do Município de Sagres, no uso de suas atribuições, torna público que se acha aberta nesta **PREFEITURA MUNICIPAL DE SAGRES**, licitação na modalidade **PREGÃO PRESENCIAL sob o n° 15/2023**, do tipo **MENOR PREÇO**, objetivando a Contratação de empresa especializada para instalação e fornecimento de equipamentos de ginástica destinados a montagem de academias ao ar livre e parque infantil (Playground 3 torres), conforme especificações constantes do Termo de Referência – Anexo I, que será regida pela Lei Federal n°. 10.520, de 17 de julho de 2002, aplicando-se subsidiariamente, no que couberem as disposições, da Lei Federal n° 8.666, de 21 de junho de 1993, com alterações posteriores, Decreto Municipal n° 042/2022 e demais normas regulamentares aplicáveis à espécie.

As propostas deverão obedecer às especificações deste instrumento convocatório e anexos que dele fazem parte integrante.

Os envelopes contendo a proposta e os documentos de habilitação serão recebidos no endereço abaixo mencionado, na sessão pública de processamento do Pregão, após o credenciamento dos interessados que se apresentarem para participar do certame.

A sessão de processamento do Pregão será realizada na Sala de Licitações da Prefeitura de Sagres, situada na Rua Vereador José Alexandre de Lima, n° 427 - Centro – CEP: 17710-000, no dia, **06 de Junho de 2023, às 09:00 horas**, que será conduzida pela Pregoeira com o auxílio da Equipe de Apoio, designados nos autos do processo em epígrafe.

**ESCLARECIMENTOS OU IMPUGNAÇÕES: até 2 (dois) dias úteis anteriores** à data fixada para abertura da sessão pública, qualquer pessoa poderá solicitar esclarecimentos ou impugnar o ato convocatório do Pregão Presencial.



# MUNICÍPIO DE SAGRES

C.N.P.J.: 53.310.793/0001-01



A impugnação, assim como os pedidos de esclarecimentos e informações, será formulada por escrito e protocolada na Prefeitura Municipal que responderáno **prazo de até 1(um)dia útil, anterior à data fixada para abertura** da sessão pública.

Acolhida a impugnação contra o ato convocatório, será designada nova data para realização da sessão pública.

## 1. DO OBJETO

1.1. A presente licitação tem por objeto a Contratação de empresa especializada para instalação e fornecimento de equipamentos de ginastica destinados a montagem de academias ao ar livre e parque infantil (Playground 3 torres), conforme especificações constantes do Termo de Referência – Anexo I.

## 2. DA PARTICIPAÇÃO

2.1. A participação neste Pregão é **exclusiva** a microempresas e empresas de pequeno porte definidas no art. 3º, da Lei Complementar nº 123/2006, cujo ramo de atividade seja compatível com o objeto desta licitação e que preencham as condições de credenciamento constantes deste Edital, nos termos do inciso I, do artigo 48, da Lei Complementar nº 123/2006.

2.2. Além das vedações estabelecidas pelo artigo 9º da Lei Federal nº 8.666/93, não será permitida a participação de empresas:

2.2.1. Estrangeiras que não funcionem no País;

2.2.2. Suspensas temporariamente para licitar e impedidas de contratar com esta Administração Municipal, nos termos do inciso III do artigo 87 da Lei Federal nº 8.666/93 e suas alterações;

2.2.3. Impedidas de licitar e contratar nos termos do artigo 7º da Lei nº 10.520/02;

2.2.4. Impedidas de licitar e contratar nos termos do artigo 10 da Lei nº 9.605/98;

2.2.5. Declaradas inidôneas pelo Poder Público e não reabilitadas.

2.2.6. Não consideradas microempresas ou empresas de pequeno porte nos termos da Lei Complementar nº 123/06 alterada pela Lei Complementar nº 147/14.

## 3. DO CREDENCIAMENTO

3.1. Para credenciamento deverão ser apresentados os **seguintes documentos FORA dos envelopes nº 1 e 2:**

a) tratando-se de representante legal, o ESTATUTO SOCIAL, CONTRATO SOCIAL ou OUTRO INSTRUMENTO DE REGISTRO COMERCIAL, REGISTRADO NA JUNTA COMERCIAL, no qual estejam expressos seus poderes para exercerem direitos e assumir obrigações em decorrência de tal investidura; ou



# MUNICÍPIO DE SAGRES

C.N.P.J.: 53.310.793/0001-01



b) tratando-se de procurador, o INSTRUMENTO DE PROCURAÇÃO PÚBLICO OU PARTICULAR COM FIRMA RECONHECIDA do qual constem poderes específicos para formular lances, negociar preço, interpor recursos e desistir de sua interposição e praticar todos os demais atos pertinentes ao certame, acompanhado do correspondente documento, dentre os indicados na alínea "a", que comprove os poderes do mandante para a outorga.

3.1.1. Quando for o caso, para exercício do direito da preferência prevista na Lei Complementar nº 123/06, a empresa poderá comprovar o enquadramento na qualidade de **microempresa** ou **empresa de pequeno porte** por todos os meios admitidos pelo ordenamento jurídico vigente, incluindo a Certidão expedida pela Junta Comercial na forma do art. 8º da IN 103/2007 do DNRC, devidamente atualizada ou Declaração, nos termos da Lei Complementar nº 123, de 14 de dezembro de 2006, alterada pela Lei Complementar nº 147, de 7 de agosto de 2014, assinada pelo representante legal da empresa.

3.2. O representante legal e o procurador deverão identificar-se exibindo **documento oficial de identificação que contenha foto.**

3.3. Será admitido apenas 01 (um) representante para cada licitante credenciada, sendo que cada um deles poderá representar apenas uma credenciada.

3.4. A ausência do Credenciado, em qualquer momento da sessão, importará a imediata exclusão da licitante por ele representada, salvo autorização expressa da Pregoeira.

## **4. DA FORMA DE APRESENTAÇÃO DA DECLARAÇÃO DE PLENO ATENDIMENTO AOS REQUISITOS DE HABILITAÇÃO, DA PROPOSTA E DOS DOCUMENTOS DE HABILITAÇÃO**

4.1. A declaração de pleno atendimento aos requisitos de habilitação de acordo com modelo no **Anexo III** do Edital deverá ser apresentada **FORA** dos Envelopes nº 1 e 2.

4.2. A **PROPOSTA** e os **DOCUMENTOS DE HABILITAÇÃO** deverão ser apresentados, **separadamente**, em 02 (dois) envelopes fechados e indevassáveis, contendo em sua parte externa, além do nome da proponente, os seguintes dizeres:

**ENVELOPE Nº 1 – “PROPOSTA”**  
**À PREFEITURA MUNICIPAL DE SAGRES**  
**PREGÃO PRESENCIAL Nº 15/2023**  
**PROCESSO Nº 41/2023**  
**RAZÃO SOCIAL DO PROPONENTE**

**ENVELOPE Nº 2 – “DOCUMENTOS PARA HABILITAÇÃO”**  
**À PREFEITURA MUNICIPAL DE SAGRES**  
**PREGÃO PRESENCIAL Nº 15/2023**



# MUNICÍPIO DE SAGRES

C.N.P.J.: 53.310.793/0001-01



## PROCESSO N° 41/2023 RAZÃO SOCIAL DO PROPONENTE

4.3. A **PROPOSTA** deverá ser elaborada em papel da empresa e redigida em língua portuguesa, salvo quanto às expressões técnicas de uso corrente, sem rasuras, emendas, e ser datada e assinada pelo **representante legal da licitante ou pelo procurador, juntando-se a procuração.**

4.4. Os documentos necessários ao credenciamento e à habilitação deverão ser apresentados em **original**, por qualquer processo de cópia autenticada por tabelião de notas ou cópia acompanhada do original para autenticação pela Pregoeira ou por membro da Equipe de Apoio.

## 5. DO CONTEÚDO DO ENVELOPE PROPOSTA

### 5.1. **A proposta de preço deverá conter os seguintes elementos:**

- a) Nome, endereço, CNPJ e inscrição estadual/municipal da licitante, se houver;
- b) Número do Pregão e do Processo;
- c) Descrição do objeto da presente licitação, em conformidade com as especificações técnicas deste Edital;
- d) Indicação de marca e procedência do (s) item (ns) ofertado (s);
- e) Preçounitário e total ofertado para o objeto da licitação, em moeda corrente nacional, em algarismo e por extenso, apurado à data de sua apresentação, sem inclusão de qualquer encargo financeiro ou previsão inflacionária. Nos preços propostos deverão estar incluídos, além do lucro, todas as despesas e custos, como por exemplo: transportes, tributos de qualquer natureza e todas as despesas, diretas ou indiretas, relacionadas com o serviço do objeto da presente licitação;
- f) Prazo de validade da proposta de no **mínimo 60 (sessenta) dias**;
- g) Assinatura do representante legal da empresa;
- h) Declaração que está ciente, aceita e se submete a todas as regras do presente Edital;

## 6. DO CONTEÚDO DO ENVELOPE “DOCUMENTOS PARA HABILITAÇÃO”

6.1. O Envelope "Documentos de Habilitação" deverá conter os documentos a seguir relacionados os quais dizem respeito a:



# MUNICÍPIO DE SAGRES

C.N.P.J.: 53.310.793/0001-01



## 6.1.1. HABILITAÇÃO JURÍDICA

- a) Registro comercial, no caso de empresa individual;
- b) Ato constitutivo, estatuto ou contrato social em vigor, devidamente registrado na Junta Comercial, em se tratando de sociedades comerciais;
- c) Documentos de eleição dos atuais administradores, tratando-se de sociedades por ações, acompanhados da documentação mencionada na alínea “b”, deste subitem;
- d) Ato constitutivo devidamente registrado no Cartório de Registro Civil de Pessoas Jurídicas tratando-se de sociedades civis, acompanhado de prova da diretoria em exercício;
- e) Decreto de autorização e ato de registro ou autorização para funcionamento expedido pelo órgão competente, tratando-se de empresa ou sociedade estrangeira em funcionamento no país, quando a atividade assim o exigir;

6.1.1.1. Os documentos relacionados nas alíneas "a" a "e" deste subitem 6.1.1 não precisarão constar no Envelope “Documentos de Habilitação”, se tiverem sido apresentados para o credenciamento deste Pregão.

## 6.1.2. REGULARIDADE FISCAL E TRABALHISTA

- a) Prova de inscrição no Cadastro Nacional de Pessoas Jurídicas do Ministério da Fazenda – **CNPJ**, emitido com data não superior a 90 (noventa) dias da data de abertura da licitação;
- b) Prova de regularidade com a **Fazenda Nacional**, mediante a apresentação de certidão expedida conjuntamente pela Secretaria da Receita Federal do Brasil (SRFB) e pela Procuradoria-Geral da Fazenda Nacional (PGFN), referente a todos os créditos tributários federais e à Dívida Ativa da União (DAU) por elas administrados, inclusive os créditos tributários relativos às contribuições sociais previstas nas alíneas "a", "b" e "c" do parágrafo único do artigo 11 da Lei Federal n.º 8.212/1991, às contribuições instituídas a título de substituição, e às contribuições devidas, por lei, a terceiros;
- c) Prova de regularidade para com a **Fazenda Estadual** (abrangendo os Débitos Inscritos e os Não Inscritos em Dívida Ativa) que deverá ser comprovada através da apresentação de “Certidões Negativas ou Certidões Positivas com efeito de Negativa expedida pela Secretaria da Fazenda do Estado” em que estiver situado o licitante ou declaração de isenção ou de não incidência assinada pelo representante legal do licitante, sob as penas da lei, relativa aos tributos incidentes sobre o objeto desta licitação;
- d) Prova de regularidade fiscal perante a **Fazenda Municipal** relativa aos Tributos Municipais da sede da proponente, mediante apresentação de Certidão Negativa de Débito ou Certidão Positiva com efeito de Negativa ou documento equivalente do Município do



# MUNICÍPIO DE SAGRES

C.N.P.J.: 53.310.793/0001-01



domicílio ou sede do licitante, ou outra equivalente, na forma da lei, relativa aos tributos incidentes sobre o objeto desta licitação;

e) Certidão de regularidade para com o **FGTS** (Lei nº 8.036/90);

f) Certidão de Regularidade de Débitos Trabalhistas – **CNDT** (Lei n. 12.440, de 07 de julho de 2011);

6.1.2.1. Em relação às certidões necessárias à comprovação da regularidade fiscal e trabalhista, serão aceitas Certidões Positivas com Efeitos de negativas.

## 6.1.3. QUALIFICAÇÃO ECONÔMICA FINANCEIRA

a) Certidão negativa de falência ou recuperação judicial e extrajudicial, expedida pelo distribuidor da sede da pessoa jurídica ou, certidão positiva de recuperação judicial com comprovação que o plano de recuperação foi homologado pelo juízo, está em pleno vigor e atende as exigências indispensáveis à garantia do cumprimento das obrigações (Súmula 50 do TCESP<sup>1</sup>).

## 6.1.4. OUTRAS COMPROVAÇÕES

a) Declaração da licitante, elaborada e subscrita por seu representante legal, de que se encontra em situação regular perante o **Ministério do Trabalho (Anexo V)**.

b) Declaração elaborada e subscrita pelo representante legal da licitante, assegurando a **inexistência de impedimento legal para licitar ou contratar com a Administração (Anexo VI)**.

## 6.2. Disposições Gerais da Habilitação:

6.2.1. Na hipótese de não constar prazo de validade nas certidões/documentos apresentadas, a Administração aceitará como válidas as expedidas até 90 (noventa) dias imediatamente anteriores à data de apresentação das propostas.

6.2.2. Na comprovação da regularidade fiscal por parte das microempresas e empresas de pequeno porte aplicam-se os benefícios constantes dos §§ 1º e 2º do Art. 43 da Lei Complementar nº 123/06, **com alteração do prazo referente ao § 1º do Art. 43, da referida Lei, de acordo com a Lei Complementar nº 147, de 07 de agosto de 2014.**

6.2.3. Os benefícios de que trata o subitem anterior deste Edital não isentam as microempresas e as empresas de pequeno porte de apresentarem os documentos de habilitação

<sup>1</sup> SÚMULA Nº 50 - Em procedimento licitatório, não pode a Administração impedir a participação de empresas que estejam em recuperação judicial, das quais poderá ser exigida a apresentação, durante a fase de habilitação, do Plano de Recuperação já homologado pelo juízo competente e em pleno vigor, sem prejuízo do atendimento a todos os requisitos de habilitação econômico-financeira estabelecidos no edital.



# MUNICÍPIO DE SAGRES

C.N.P.J.: 53.310.793/0001-01



relativos à regularidade fiscal exigidos no presente Edital, limitando-se à concessão do prazo de **05 (cinco) dias úteis**, prorrogáveis por igual período à critério da Administração, para regularização de eventuais dívidas tributárias (restrições) de tais empresas (§ 1º, art. 43 da Lei Complementar 123/06, alterado pela Lei Complementar 147/14).

6.2.4. A não regularização das restrições constantes da documentação de regularidade fiscal no prazo de que trata o art. 42 da LC 123/06, implicará na aplicação das sanções previstas no Edital, sem prejuízo de convocação das demais licitantes na ordem de classificação, para assinatura do contrato oriundo da presente licitação ou revogação da licitação, à critério da Administração (§ 2º do Art. 43 da Lei Complementar nº 123/06).

## 7. DO PROCEDIMENTO E DO JULGAMENTO

7.1. No local, data e horário constantes do preâmbulo, será aberta a sessão de processamento do Pregão, iniciando-se com o credenciamento e recebimento dos envelopes dos interessados em participar do certame.

7.2. Após o credenciamento, as licitantes entregarão a Pregoeira a declaração de pleno atendimento aos requisitos de habilitação, de acordo com o estabelecido no **Anexo III** deste Edital e, em envelopes separados, a proposta de preços e os documentos de habilitação.

7.2.1. Iniciada a abertura do primeiro envelope proposta, estará encerrado o credenciamento e, por consequência, a possibilidade de admissão de novos participantes no certame.

7.3. A análise das propostas pela Pregoeira visará o atendimento das condições estabelecidas neste Edital e seus anexos, sendo desclassificadas as propostas:

- a) Cujo objeto não atenda as especificações, prazos e condições fixados no Edital, sendo vedada às licitantes ofertar quantidades diversas das estabelecidas no objeto deste Edital;
- b) Que apresentem preço baseado exclusivamente em proposta das demais licitantes, excessivos ou manifestamente inexequíveis;
- c) Que não atendam as especificações estabelecidas no presente Edital, impedindo que se atinja a finalidade prevista no presente Edital.

7.3.1. Serão desconsideradas ofertas ou vantagens baseadas nas propostas das demais licitantes;

7.4. As propostas não desclassificadas serão selecionadas para a etapa de lances, com observância dos seguintes critérios:

- a) seleção da proposta de menor preço e as demais com preços até 10% (dez por cento) superiores àquela;
- b) não havendo pelo menos 3 (três) preços na condição definida na alínea anterior, serão selecionadas as propostas que apresentarem os menores preços, até o máximo de 3 (três). No



# MUNICÍPIO DE SAGRES

C.N.P.J.: 53.310.793/0001-01



caso de empate nos preços, serão admitidas todas as propostas empatadas, independentemente do número de licitantes.

7.4.1. Para efeito de seleção será considerado o preço unitário do lote.

7.5. A Pregoeira convidará individualmente os autores das propostas selecionadas a formular lances de forma sequencial, a partir do autor da proposta de maior preço e os demais em ordem decrescente de valor;

7.6. Os lances deverão ser formulados em valores distintos e decrescentes, inferiores à proposta de menor preço, observada a redução mínima de **R\$ 50,00 (cinquenta reais)** entre os lances que incidirá sobre o preço unitário do lote.

7.7. A etapa de lances será considerada encerrada quando todos os participantes dessa etapa declinarem da formulação de lances;

7.8. Encerrada a etapa de lances, serão classificadas as propostas selecionadas e não selecionadas para a etapa de lances, na ordem crescente dos valores, considerando-se para as selecionadas o último preço ofertado;

7.9. A Pregoeira poderá negociar com o autor da oferta de menor valor com vistas à redução do preço;

7.10. Após a negociação, se houver, a Pregoeira examinará a aceitabilidade do menor preço, decidindo motivadamente a respeito;

7.11. A aceitabilidade será aferida **a partir dos preços de mercado** vigentes na data da apresentação das propostas, apurados mediante pesquisa realizada pelo órgão licitante, que será juntada aos autos por ocasião do julgamento;

7.12. Considerada aceitável a oferta de menor preço, será aberto o envelope nº 2, contendo os documentos de habilitação de seu autor;

7.13. Eventuais falhas, omissões ou outras irregularidades nos documentos de habilitação, poderão ser saneadas na sessão pública de processamento do Pregão, até a decisão sobre a habilitação, inclusive mediante:

- a) substituição e apresentação de documentos;
- b) ou verificação efetuada por meio eletrônico hábil de informações;

7.13.1. A verificação será certificada pelo Pregoeiro e deverão ser anexados aos autos os documentos passíveis de obtenção por meio eletrônico, salvo impossibilidade devidamente justificada;





# MUNICÍPIO DE SAGRES

C.N.P.J.: 53.310.793/0001-01



7.13.2. A Administração não se responsabilizará pela eventual indisponibilidade dos meios eletrônicos, no momento da verificação. Ocorrendo essa indisponibilidade e não sendo apresentados os documentos alcançados pela verificação, a licitante será inabilitada.

7.14. Constatado o atendimento dos requisitos de habilitação previstos neste Edital, a licitante será habilitada e declarada vencedora do certame.

7.15. Se a oferta não for aceitável, ou se a licitante desatender as exigências para a habilitação, a Pregoeira examinará a oferta subsequente de menor preço, negociará com o seu autor, decidirá sobre a sua aceitabilidade e, em caso positivo, verificará as condições de habilitação e assim sucessivamente, até a apuração de uma oferta aceitável cujo autor atenda os requisitos de habilitação, caso em que será declarado vencedor.

## 8. DO RECURSO, DA ADJUDICAÇÃO E DA HOMOLOGAÇÃO

8.1. No final da sessão, a licitante que quiser recorrer deverá manifestar imediatamente e motivadamente a sua intenção, abrindo-se então o prazo de 3 (três) dias, para apresentação de memoriais, ficando as demais licitantes desde logo intimadas para apresentar contrarrazões em igual número de dias, que começarão a correr no término do prazo do recorrente, sendo-lhes assegurada vista imediata dos autos.

8.2. A ausência de manifestação imediata e motivada da licitante importará: a decadência do direito de recurso, a adjudicação do objeto do certame pelo Pregoeiro à licitante vencedora e o encaminhamento do processo à autoridade competente para a homologação.

8.3. Interposto o recurso, o Pregoeiro poderá reconsiderar a sua decisão ou encaminhá-lo devidamente informado à autoridade competente.

8.4. Decididos os recursos e constatada a regularidade dos atos praticados, a autoridade competente adjudicará o objeto do certame à licitante vencedora e homologará o procedimento.

8.5. O recurso não terá efeito suspensivo e o seu acolhimento importará a invalidação apenas dos atos insuscetíveis de aproveitamento.

8.6. Sendo decretado o vencedor, será realizada a adjudicação e a homologação.

8.7. A adjudicação será feita por **MENOR PREÇO POR LOTE**.

## 9. DA EXECUÇÃO DO OBJETO

9.1. A contratação decorrente desta licitação será formalizada mediante celebração de termo de Contrato, cuja minuta integra este procedimento licitatório como Anexo VII.



# MUNICÍPIO DE SAGRES

C.N.P.J.: 53.310.793/0001-01



9.2. Local da entrega do objeto: a entrega deverá ser feita no local determinado pela Prefeitura Municipal de Sagres, conforme especificações editalícias.

9.3. Quando a Adjudicatária, convocada dentro do prazo de validade de sua proposta, se recusar a entregar os itens, será convocada outra licitante na ordem de classificação das ofertas, e assim sucessivamente.

## 10. DA FORMA DE PAGAMENTO

10.1. O pagamento será efetuado em até 30 (trinta) dias, contados da liquidação da nota fiscal/fatura, com entrega devidamente atestada no verso, pelo responsável.

10.2. O pagamento será feito mediante crédito aberto em conta corrente em nome da Contratada.

10.3. Em caso de devolução da documentação fiscal para correção, o prazo para pagamento fluirá da sua reapresentação.

10.4. Na emissão das notas fiscais devem constar no corpo da nota os dados bancários da Contratada.

## 11. DO CONTRATO

11.1. A contratação decorrente desta licitação será formalizada mediante celebração de **termo de contrato**, a ser assinado pela adjudicatária no **prazo de 5 (cinco) dias úteis** contados da data da convocação, podendo ser prorrogado uma vez por igual período a critério da Administração Municipal, sob pena de decair do direito à contratação se não o fizer, sem prejuízo das sanções previstas neste Edital.

11.2. A execução do contrato oriundo da presente licitação será acompanhada e fiscalizada pela Prefeitura Municipal de Sagres nos termos do art. 67, da Lei Federal 8.666/93, através do servidor Luiz André de Oliveira, Coordenador de Esporte, Cultura e Lazer, de acordo com a Portaria nº 01/2023, de 03 de Janeiro de 2023.

## 12. DAS SANÇÕES PARA O CASO DE INADIMPLEMENTO

12.1. Ficará impedida de licitar e contratar com a Administração direta pelo prazo de até 5 (cinco) anos, ou enquanto perdurarem os motivos determinantes da punição, a pessoa, física ou jurídica, que praticar quaisquer atos previstos no artigo 7º da Lei federal nº. 10.520, de 17 de julho de 2.002.



# MUNICÍPIO DE SAGRES

C.N.P.J.: 53.310.793/0001-01



12.2. A sanção de que trata o subitem anterior poderá ser aplicada subsidiariamente as disposições da Lei Federal 8.666/93, garantido o exercício de prévia e ampla defesa, e registrada no Cadastro de Fornecedores.

12.3. Pela recusa injustificada em assinar o termo contratual ou em retirar o documento equivalente, dentro do prazo estabelecido, será aplicada multa correspondente a 10% do valor do contrato, não se aplicando a mesma, à empresa remanescente, em virtude da não aceitação da primeira convocada.

12.4. Pela inexecução total ou parcial do ajuste, sem a devida justificativa aceita pela Administração, e sem prejuízo das demais sanções previstas em lei, o Contratado ficará sujeito, a critério da Administração, a multa de 10% (dez por cento) sobre o valor do objeto não entregue.

12.5. Pela inexecução total ou parcial do contrato, a administração poderá, garantida prévia defesa, aplicar ao contratado as seguintes penalidades:

a) Advertência por escrito;

b) Multa por percentual de 2% (dois por cento) por dia de atraso, aplicada sobre o valor do objeto contratado, (Artigo 86 da Lei nº 8666/93, atualizada pelas Leis nº 8883/94 e 9032/95);

c) Suspensão temporária do direito de participar de licitações municipais e, ainda, contratar com a municipalidade, por um período não superior a 2 (dois) anos;

d) Declaração de inidoneidade para licitar e contratar com a Administração Pública, na forma do Inciso IV, Artigo 87 da Lei nº 8666/93, atualizada pelas Leis nº 8883/94 e 9032/95.

## 13. DA RESCISÃO

13.1. Pela inexecução total ou parcial do contrato por parte do licitante vencedor, a Administração Municipal, sem prejuízo das penalidades de que trata o item anterior, poderá rescindir unilateralmente o contrato firmado, nos termos dos Artigos 77 e seguintes da Lei 8.666/93.

## 14. DO REAJUSTE

14.1. O preço será irreajustável.

## 15. DOS RECURSOS ORÇAMENTÁRIOS

15.1. A despesa total está estimada em **R\$ 148.600,50 (cento e quarenta e oito mil e seiscentos reais e cinquenta centavos)**. Os recursos necessários ao adimplemento das obrigações decorrentes da presente licitação correrão por conta das dotações orçamentárias:



# MUNICÍPIO DE SAGRES

C.N.P.J.: 53.310.793/0001-01



Setor	Ficha	Un. Exec	Func. Progr.	Categ. Econ.	Fonte
Esporte, Cultura e Lazer	24	02.01.00	27.812.0002.2003.0000	4.4.90.52.00	1 - Próprio

## 16. DAS DISPOSIÇÕES FINAIS

16.1. As normas disciplinadoras desta licitação serão interpretadas em favor da ampliação da disputa, respeitada a igualdade de oportunidade entre as licitantes e desde que não comprometam interesse público, a finalidade e a segurança da contratação.

**16.2. O resultado do presente certame será divulgado no Diário Oficial do Município e no Mural da Prefeitura Municipal de Sagres.**

16.3. Os envelopes contendo os documentos de habilitação das demais licitantes ficarão à disposição para retirada no Departamento de Licitações da Prefeitura Municipal de Sagres, durante 10 (dez) dias após a publicação do contrato, findos os quais poderão ser destruídos.

16.4. Até 2 (dois) dias úteis anteriores à data fixada para recebimento das propostas, qualquer pessoa poderá solicitar esclarecimentos, providências ou impugnar o ato convocatório do Pregão.

16.5. A petição será dirigida à autoridade subscritora do Edital, que decidirá no prazo de 1(um) dia útil.

16.6. Acolhida a petição contra o ato convocatório, será designada nova data para a realização do certame.

16.7. Os casos omissos do presente Pregão serão solucionados pelo Pregoeiro.

16.8. Integram o presente Edital:

ANEXO I – Termo de Referência.

ANEXO II - Minuta de Credenciamento.

ANEXO III - Minuta de Habilitação Prévia.

ANEXO IV - Modelo de Proposta.

ANEXO V - Declaração de regularidade perante o Ministério do Trabalho.

ANEXO VI - Declaração de inexistência de impedimento legal para licitar ou contratar com a Administração.

ANEXO VII – Minuta do Contrato

16.9. Para dirimir quaisquer questões decorrentes da licitação, não resolvidas na esfera administrativa, será competente o foro da Comarca de Osvaldo Cruz - Estado de São Paulo.



# MUNICÍPIO DE SAGRES

C.N.P.J.: 53.310.793/0001-01



16.10. Quaisquer esclarecimentos e informações relacionadas a este Pregão Presencial serão prestados pela Pregoeira, nos dias de expediente, no horário das 08:00 às 11:00 e das 13:00 às 17:00, na Sala de Licitações da Prefeitura de Sagres, situada na Rua Vereador José Alexandre de Lima, nº 427 - Centro – CEP: 17710-000, ou através do telefone (18) 3558-1112.

Sagres/SP, 22 de Maio de 2023.

---

**Roberto Batista Pires**  
*Prefeito*



# MUNICÍPIO DE SAGRES

C.N.P.J.: 53.310.793/0001-01



## ANEXO I TERMO DE REFERÊNCIA

### 1 – OBJETO

1.1 - **Contratação de empresa especializada para instalação e fornecimento de equipamentos de ginástica destinados a montagem de academias ao ar livre e parque infantil (Playground 3 torres), conforme especificações constantes do Termo de Referência – Anexo I.**

1.2 - Condições de Pagamento: O pagamento será efetuado pela Prefeitura Municipal de Sagres em até 30 (trinta) dias após a entrega, mediante a apresentação da nota fiscal, devidamente conferida e assinada pelo responsável pelo recebimento, anexando-se a comprovação da entrega, com o respectivo empenho elaborado pelo setor de contabilidade, correspondente ao item fornecido e de acordo com as especificações do objeto.

1.3 – Com relação aos aspectos envolvendo a distribuição/ entrega dos equipamentos, deverão ser observadas as seguintes condições:

a) as entregas deverão ser efetuadas de acordo com a necessidade do Setor de Cultura, Esportes e Lazer, que emitirá pedido contendo as quantidades necessárias de cada equipamento;

b) as despesas com separação, logística, transporte, seguro e entrega dos equipamentos correrão por conta da Contratada;

c) a entrega dos equipamentos e suas instalações serão realizados nos locais/ endereços definidos pelo Setor de Cultura, Esportes e Lazer, com frete incluso, devendo estar acomodados em embalagens apropriadas com identificação externa, devidamente acompanhado da respectiva nota fiscal.

d) os pedidos complementares que forem solicitados no decorrer da vigência do contrato, deverão ser entregues nos locais/ endereços definidos pelo Setor de Cultura, Esportes e Lazer, em prazo não superior a 30 (trinta) dias corridos, da data do recebimento da solicitação.

1.3.1 - O atraso injustificado na entrega, sem prejuízo do disposto no parágrafo 1º do artigo 86 da Lei nº 8.666/93, sujeitará o contratado à multa de mora, calculado por dia de atraso da obrigação não cumprida na seguinte proporção conforme item 12.5 do Edital.

1.4 - Fica designado como fiscalizador do Contrato o servidor LUIZ ANDRÉ DE OLIVEIRA, CPF 314.179.978-42, o qual acompanhará e fiscalizará a execução do Processo nos termos do Art. 67 da Lei nº 8.666/1993.

1.5 - Constatadas irregularidades nos produtos, a Contratante, sem prejuízo das penalidades cabíveis, poderá:



# MUNICÍPIO DE SAGRES

C.N.P.J.: 53.310.793/0001-01



- a) Rejeitá-lo no todo ou em parte se não corresponder às especificações do Edital, determinando sua substituição;
- b) Determinar sua complementação se houver diferença de quantidades ou de partes.

1.5.1 - As irregularidades deverão ser sanadas no prazo máximo de 3 (três) dias úteis, contados do recebimento pela CONTRATADA da notificação por escrito, mantido o preço inicialmente ofertado.

1.6 - Os procedimentos de entrega correrão por conta e risco da Vencedora, inclusive a devolução dos produtos, entregue em desacordo com este Edital.

## 2. ESPECIFICAÇÕES DO OBJETO

LOTE	ITEM	UNIDADE	QUANTIDADE	DESCRIÇÃO
1	1.1	Unidade	01	<b>SIMULADOR DE CAVALGADA DUPLO:</b> Para dois usuários simultâneos
	1.2	Unidade	01	<b>CADEIRA PRESSÃO DE PERNAS - LEG PRESS DUPLO:</b> Para dois usuários simultâneos
	1.3	Unidade	01	<b>MULTI EXERCITADOR - 6 FUNÇÕES:</b> Para quatro usuários simultâneos
	1.4	Unidade	01	<b>SIMULADOR DE REMO DUPLO:</b> Para dois usuários simultâneos
	1.5	Unidade	01	<b>VOLANTE DE ROTAÇÃO DIAGONAL DUPLO:</b> Para dois usuários
	1.6	Unidade	01	<b>VOLANTE DE ROTAÇÃO VERTICAL DUPLO:</b> Para dois usuários simultâneos
	1.7	Unidade	01	<b>SIMULADOR DE ESQUI DUPLO:</b> Para dois usuários
	1.8	Unidade	01	<b>SIMULADOR DE SURF DUPLO:</b> Para dois usuários simultâneos
	1.9	Unidade	01	<b>SIMULADOR DE CAMINHADA DUPLO:</b> Para dois usuários simultâneos
	1.10	Unidade	01	<b>ALONGADOR 3 ALTURAS:</b> Para três usuários simultâneos
	1.11	Unidade	01	<b>CADEIRA BIKE DUPLO:</b> Para 2 (dois) usuários simultâneos
	1.12	Unidade	01	<b>PLACA ORIENTATIVA 2X1M:</b>



# MUNICÍPIO DE SAGRES

C.N.P.J.: 53.310.793/0001-01



				Placa com dicas de como utilizar de forma correta os aparelhos de academia, dicas para uma vida mais saudável e série de exercícios.
2	1.1	Unidade	01	<b>PLAYGROUND/PARQUE INFANTIL 3 TORRES:</b> Parque infantil colorido com plataformas, com estrutura principal (colunas) de Madeira Plástica formato quadrada medindo 110 mm x 110 mm (lado x lado) e parede de 20 mm Revestida com acabamento de Polipropileno e Polietileno pigmentado cor itaúba.

2.1- Os equipamentos deverão estar em conformidade em sua integralidade com os parâmetros, características e especificações, conforme especificações técnicas descritas abaixo.

2.2- A falta de apresentação de quaisquer dos equipamentos/documentos/descriptivos especificados neste item implicará na **desclassificação** da empresa participante.

## 3- CARACTERÍSTICAS DOS EQUIPAMENTOS:

### 3.1 SIMULADOR DE CAVALGADA DUPLO

- Para dois usuários simultâneos
- - Simulador de Cavalgada. Fortalece os músculos dos membros inferiores, superiores e expande a capacidade cardiorrespiratória.
- - Fabricado com tubos de aço carbono de no mínimo 2 ½" x 2 mm; 2" x 2 mm; 1" ½ x 2 mm; 1" x 1,5 mm; Tubo de aço carbono trefilado 1" ¼' x 3,56 mm schedule 40 (42,3 x 35,18 mm); chapas de aço carbono de no mínimo 6,35 mm; 4,75 mm; 3 mm; assento fabricado em chapa de aço carbono de no mínimo 240 x 340 x 2 mm estampado, com cantos arredondados. Utiliza eixos maciços, com rolamentos duplos, pintura a pó eletrostática poliéster, batentes de borracha, tampas em metal externas, solda mig, acabamento emborrachado. Permite a utilização de 2 (dois) usuários simultâneos e oferece total segurança. Instalação em áreas fechadas ou ao ar livre, resistente às ações climáticas. Fixação do aparelho ao solo através de chumbador parabol. Adesivo de identificação do produto, músculos exercitados e dicas para uso e funções do aparelho, dados do fabricante e contato para assistência técnica.
- - Altura: 1060 mm; Profundidade: 1080 mm; Largura: 1200 mm. Peso: 46,90 kg.
- - Todas as partes metálicas com tratamento de superfície anticorrosão / antiferrugem, com pintura eletrostática a pó em poliéster cores a escolher, e selada em estufa de alta temperatura para maior resistência ao tempo. Todos os chumbadores em tubos / cantoneiras em aço galvanizado.
- - A empresa vencedora deverá apresentar os seguintes documentos em nome da fabricante:
  - Relatório de Ensaio de Teste de Qualidade de Material Metálico Revestido e não-revestido - Corrosão por Exposição a Atmosfera Úmida Saturada, método utilizado para reproduzir os efeitos





# MUNICÍPIO DE SAGRES

C.N.P.J.: 53.310.793/0001-01



climáticos similares aos que ocorrem quando os materiais são expostos ao tempo como umidade, chuva ou orvalho no uso real, através de ensaio conforme a norma ABNT NBR 8095:2015 referente a qualidade da pintura utilizada na fabricação com no mínimo 4.600 (quatro mil e seiscentas) horas de exposição, com resultado do grau de enferrujamento de  $Ri0 = (0 \% \text{ de área enferrujada})$ , (resultado que comprova que não há corrosão na superfície pintada) conforme norma NBR ISO 4628:2015 - Tintas e vernizes — Avaliação da degradação de revestimento - Designação da quantidade e tamanho dos defeitos e da intensidade de mudanças uniformes na aparência, e Determinação do grau de empolamento de superfícies pintadas com resultado de grau de empolamento  $d0 / t0 = (\text{isento de bolhas})$  (resultado que comprova que não há empolamento das superfícies pintadas) conforme norma NBR 5841:2015, garantindo maior resistência e durabilidade ao equipamento, em nome do fabricante, emitido por laboratório acreditado pelo CGCRE INMETRO de acordo com a ABNT NBR ISO / IEC 17025.

- Relatório de Ensaio de Teste de Qualidade de Tração, conforme a norma ABNT NBR ISO 6892-1 ed. 18, referente a qualidade das soldas utilizadas na fabricação dos materiais, emitido em nome da fabricante, onde deverá ficar comprovado que as amostras utilizadas para a realização do Relatório apresentam limite de resistência após receber uma carga mínima de 30.000 (trinta mil) kgf e mínimo de 460 (quatrocentos e sessenta) de Mpa, emitido por laboratório acreditado pelo CGCRE INMETRO de acordo com a ABNT NBR ISO / IEC 17025.
- Relatório de Ensaio de Teste de Qualidade de Arrancamento conforme a norma ASTM A370 ed. 20, referente à ruptura no tubo utilizados na fabricação dos materiais, em nome da fabricante, onde deverá ficar comprovado que as amostras utilizadas para a realização do ensaio apresentam força após receber uma carga mínima de 30.000 (trinta mil) kgf, emitido por laboratório acreditado pelo CGCRE INMETRO de acordo com a ABNT NBR ISO / IEC 17025.
- Relatório de Ensaio de Teste de Qualidade de análise química da liga de aço carbono COPANT 1005 e 1020 conforme a norma ABNT NBR NM 87, ed. 2000, em nome da fabricante, onde as amostras utilizadas atendem a especificação da análise, constando a composição química, referente a qualidade do aço carbono, emitido por laboratório acreditado pelo CGCRE INMETRO de acordo com a ABNT NBR ISO / IEC 17025.
- Relatório de Ensaio de Teste de Qualidade de Aderência com Fita referente a tinta utilizada no processo de pintura eletrostática a pó epóxi, utilizando o método de ensaio conforme a norma ABNT NBR 11003, ed. 2009, em nome da fabricante, onde a amostra utilizada alcançou uma classificação de aderência com resultado de  $Y0/X0$ , que significa que não há nenhum destacamento de tinta, emitido pelo laboratório acreditado pelo CGCRE INMETRO de acordo com a norma ABNT NBR ISO / IEC 17025.
- Relatório de Ensaio de Teste de Qualidade de Comprovação da determinação da espessura de película de tinta seca sobre superfícies rugosas, por processo de pintura eletrostática a pó epóxi, onde as amostras utilizadas em sua medição, atingiram uma média mínima de 88,0, em nome do fabricante conforme a norma ABNT NBR 10443, ed. 2008 emitido pelo laboratório acreditado pelo CGCRE INMETRO de acordo com a ABNT NBR ISO / IEC 17025.
- Relatório de Ensaio de Teste de Qualidade de Comprovação de massa de Fosfatização, através do fosfato de zinco ou fosfato de ferro, por tratamento de superfície anticorrosão e preparação para pintura, em nome da fabricante, onde a amostra da matéria prima utilizada atingiram uma média mínima de 2,50 (g/m<sup>2</sup>), conforme a norma ABNT NBR 9209, ed.1986, emitidos por laboratório acreditado pelo CGCRE INMETRO de acordo com sistema de qualidade conforme ISO 9001.



# MUNICÍPIO DE SAGRES

C.N.P.J.: 53.310.793/0001-01



## 3.2 – CADEIRA PRESSÃO DE PERNAS - LEG PRESS DUPLO

- Para dois usuários simultâneos
- Simulador de pressão nas pernas. Fortalece, alonga e aumenta a flexibilidade dos membros inferiores.
- Fabricado com tubos de aço carbono de no mínimo 3 ½" x 3 mm; 2" x 2 mm; 1" x 1,5 mm; chapas de aço carbono de no mínimo 6,35 mm; 3 mm; assento e encosto fabricados em chapa de aço carbono de no mínimo 330 x 360 x 2 mm estampado, com cantos arredondados. Utiliza eixos maciços, com rolamentos duplos, pintura a pó eletrostática poliéster, batentes de borracha, tampas em metal externas, solda mig, acabamento emborrachado. Permite a utilização de 2 (dois) usuários simultâneos e oferece total segurança. Instalação em áreas fechadas ou ao ar livre, resistente às ações climáticas. Fixação do aparelho ao solo através de chumbador parabolt ou chumbador com flange. Adesivo de identificação do produto, músculos exercitados e dicas para uso e funções do aparelho, dados do fabricante e contato para assistência técnica.
- Altura: 1520 mm; Profundidade: 2165 mm; Largura: 425 mm. Peso: 38 kg.
- A empresa vencedora deverá apresentar os seguintes documentos em nome da fabricante:
  - Relatório de Ensaio de Teste de Qualidade de Material Metálico Revestido e não-revestido - Corrosão por Exposição a Atmosfera Úmida Saturada, método utilizado para reproduzir os efeitos climáticos similares aos que ocorrem quando os materiais são expostos ao tempo como umidade, chuva ou orvalho no uso real, através de ensaio conforme a norma ABNT NBR 8095:2015 referente a qualidade da pintura utilizada na fabricação com no mínimo 4.600 (quatro mil e seiscentas) horas de exposição, com resultado do grau de enferrujamento de  $Ri0 = (0 \% \text{ de área enferrujada})$ , (resultado que comprova que não há corrosão na superfície pintada) conforme norma NBR ISO 4628:2015 - Tintas e vernizes — Avaliação da degradação de revestimento - Designação da quantidade e tamanho dos defeitos e da intensidade de mudanças uniformes na aparência, e Determinação do grau de empolamento de superfícies pintadas com resultado de grau de empolamento  $d0 / t0 = (\text{isento de bolhas})$  (resultado que comprova que não há empolamento das superfícies pintadas) conforme norma NBR 5841:2015, garantindo maior resistência e durabilidade ao equipamento, em nome do fabricante, emitido por laboratório acreditado pelo CGCRE INMETRO de acordo com a ABNT NBR ISO / IEC 17025.
  - Relatório de Ensaio de Teste de Qualidade de Tração, conforme a norma ABNT NBR ISO 6892-1 ed. 18, referente a qualidade das soldas utilizadas na fabricação dos materiais, emitido em nome da fabricante, onde deverá ficar comprovado que as amostras utilizadas para a realização do Relatório apresentam limite de resistência após receber uma carga mínima de 30.000 (trinta mil) kgf e mínimo de 460 (quatrocentos e sessenta) de Mpa, emitido por laboratório acreditado pelo CGCRE INMETRO de acordo com a ABNT NBR ISO / IEC 17025.



# MUNICÍPIO DE SAGRES

C.N.P.J.: 53.310.793/0001-01



- Relatório de Ensaio de Teste de Qualidade de Arrancamento conforme a norma ASTM A370 ed. 20, referente à ruptura no tubo utilizados na fabricação dos materiais, em nome da fabricante, onde deverá ficar comprovado que as amostras utilizadas para a realização do ensaio apresentam força após receber uma carga mínima de 30.000 (trinta mil) kgf, emitido por laboratório acreditado pelo CGCRE INMETRO de acordo com a ABNT NBR ISO / IEC 17025.
- Relatório de Ensaio de Teste de Qualidade de análise química da liga de aço carbono COPANT 1005 e 1020 conforme a norma ABNT NBR NM 87, ed. 2000, em nome da fabricante, onde as amostras utilizadas atendem a especificação da análise, constando a composição química, referente a qualidade do aço carbono, emitido por laboratório acreditado pelo CGCRE INMETRO de acordo com a ABNT NBR ISO / IEC 17025.
- Relatório de Ensaio de Teste de Qualidade de Aderência com Fita referente a tinta utilizada no processo de pintura eletrostática a pó epóxi, utilizando o método de ensaio conforme a norma ABNT NBR 11003, ed. 2009, em nome da fabricante, onde a amostra utilizada alcançou uma classificação de aderência com resultado de Y0/X0, que significa que não há nenhum destacamento de tinta, emitido pelo laboratório acreditado pelo CGCRE INMETRO de acordo com a norma ABNT NBR ISO / IEC 17025.
- Relatório de Ensaio de Teste de Qualidade de Comprovação da determinação da espessura de película de tinta seca sobre superfícies rugosas, por processo de pintura eletrostática a pó epóxi, onde as amostras utilizadas em sua medição, atingiram uma média mínima de 88,0, em nome do fabricante conforme a norma ABNT NBR 10443, ed. 2008 emitido pelo laboratório acreditado pelo CGCRE INMETRO de acordo com a ABNT NBR ISO / IEC 17025.
- Relatório de Ensaio de Teste de Qualidade de Comprovação de massa de Fosfatização, através do fosfato de zinco ou fosfato de ferro, por tratamento de superfície anticorrosão e preparação para pintura, em nome da fabricante, onde a amostra da matéria prima utilizada atingiram uma média mínima de 2,50 (g/m<sup>2</sup>), conforme a norma ABNT NBR 9209, ed.1986, emitidos por laboratório acreditado pelo CGCRE INMETRO de acordo com sistema de qualidade conforme ISO 9001.



### 3.3 – MULTI EXERCITADOR – 6 FUNÇÕES

- Para quatro usuários simultâneos
- Multi exercitador conjugado com seis funções distintas sendo: flexor de pernas, extensor de pernas, supino reto sentado, supino inclinado sentado rotação vertical individual, puxada alta.
- Fabricado com tubos de aço carbono de no mínimo 2 ½" x 2 mm; 2" x 2 mm; 1" ½ x 2 mm; 1" x 1,5 mm; ¾" x 1,5 mm; Tubo de aço carbono trefilado 1"1/4' x 3,56 mm schedule 40 (42,3 x 35,18 mm); 2" x 5,54 mm schedule 80 (60,3 x 49,22 mm); chapas de aço carbono de no mínimo 9,53 mm; 4,75 mm; 3 mm; assentos e encostos fabricados em chapa de aço carbono de no mínimo 330 x



# MUNICÍPIO DE SAGRES

C.N.P.J.: 53.310.793/0001-01



360 x 2 mm estampado, com cantos arredondados, tampas de aço carbono de 2 mm estampadas para proteção dos rolamentos. Utiliza eixos maciços, com rolamentos duplos, pintura a pó eletrostática poliéster, batentes de borracha, tampas em metal externas, solda mig, acabamento emborrachado, rolos em plástico injetado. Carga máxima de peso 5 kg por disco. Permite a utilização de 4 (quatro) usuários simultâneos e oferece total segurança. Instalação em áreas fechadas ou ao ar livre, resistente às ações climáticas. Fixação do aparelho ao solo através de chumbador parabol. Adesivo de identificação do produto, músculos exercitados e dicas para uso e funções do aparelho, dados do fabricante e contato para assistência técnica.

- Altura: 1875 mm; Profundidade: 1020 mm; Largura: 2570 mm. Peso: 87 kg.
- Todas as partes metálicas com tratamento de superfície anticorrosão / antiferrugem, com pintura eletrostática a pó em poliéster cores a escolher, e selada em estufa de alta temperatura para maior resistência ao tempo. Todos os chumbadores em tubos / cantoneiras em aço galvanizado.
- A empresa vencedora deverá apresentar os seguintes documentos em nome da fabricante:
  - Relatório de Ensaio de Teste de Qualidade de Material Metálico Revestido e não-revestido - Corrosão por Exposição a Atmosfera Úmida Saturada, método utilizado para reproduzir os efeitos climáticos similares aos que ocorrem quando os materiais são expostos ao tempo como umidade, chuva ou orvalho no uso real, através de ensaio conforme a norma ABNT NBR 8095:2015 referente a qualidade da pintura utilizada na fabricação com no mínimo 4.600 (quatro mil e seiscentas) horas de exposição, com resultado do grau de enferrujamento de  $Ri0 = (0 \% \text{ de área enferrujada})$ , (resultado que comprova que não há corrosão na superfície pintada) conforme norma NBR ISO 4628:2015 - Tintas e vernizes — Avaliação da degradação de revestimento - Designação da quantidade e tamanho dos defeitos e da intensidade de mudanças uniformes na aparência, e Determinação do grau de empolamento de superfícies pintadas com resultado de grau de empolamento  $d0 / t0 = (\text{isento de bolhas})$  (resultado que comprova que não há empolamento das superfícies pintadas) conforme norma NBR 5841:2015, garantindo maior resistência e durabilidade ao equipamento, em nome do fabricante, emitido por laboratório acreditado pelo CGCRE INMETRO de acordo com a ABNT NBR ISO / IEC 17025.
  - Relatório de Ensaio de Teste de Qualidade de Tração, conforme a norma ABNT NBR ISO 6892-1 ed. 18, referente a qualidade das soldas utilizadas na fabricação dos materiais, emitido em nome da fabricante, onde deverá ficar comprovado que as amostras utilizadas para a realização do Relatório apresentam limite de resistência após receber uma carga mínima de 30.000 (trinta mil) kgf e mínimo de 460 (quatrocentos e sessenta) de Mpa, emitido por laboratório acreditado pelo CGCRE INMETRO de acordo com a ABNT NBR ISO / IEC 17025.
  - Relatório de Ensaio de Teste de Qualidade de Arrancamento conforme a norma ASTM A370 ed. 20, referente à ruptura no tubo utilizados na fabricação dos materiais, em nome da fabricante, onde deverá ficar comprovado que as amostras utilizadas para a realização do ensaio apresentam força após receber uma carga mínima de 30.000 (trinta mil) kgf, emitido por laboratório acreditado pelo CGCRE INMETRO de acordo com a ABNT NBR ISO / IEC 17025.
  - Relatório de Ensaio de Teste de Qualidade de análise química da liga de aço carbono COPANT 1005 e 1020 conforme a norma ABNT NBR NM 87, ed. 2000, em nome da fabricante, onde as amostras utilizadas atendem a especificação da análise, constando a composição química, referente a qualidade do aço carbono, emitido por laboratório acreditado pelo CGCRE INMETRO de acordo com a ABNT NBR ISO / IEC 17025.
  - Relatório de Ensaio de Teste de Qualidade de Aderência com Fita referente a tinta utilizada no processo de pintura eletrostática a pó epóxi, utilizando o método de ensaio conforme a norma ABNT NBR 11003, ed. 2009, em nome da fabricante, onde a amostra utilizada alcançou uma classificação de aderência com resultado de Y0/X0, que significa que não há nenhum destacamento de



# MUNICÍPIO DE SAGRES

C.N.P.J.: 53.310.793/0001-01



tinta, emitido pelo laboratório acreditado pelo CGCRE INMETRO de acordo com a norma ABNT NBR ISO / IEC 17025.

- Relatório de Ensaio de Teste de Qualidade de Comprovação da determinação da espessura de película de tinta seca sobre superfícies rugosas, por processo de pintura eletrostática a pó epóxi, onde as amostras utilizadas em sua medição, atingiram uma média mínima de 88,0, em nome do fabricante conforme a norma ABNT NBR 10443, ed. 2008 emitido pelo laboratório acreditado pelo CGCRE INMETRO de acordo com a ABNT NBR ISO / IEC 17025.
- Relatório de Ensaio de Teste de Qualidade de Comprovação de massa de Fosfatização, através do fosfato de zinco ou fosfato de ferro, por tratamento de superfície anticorrosão e preparação para pintura, em nome da fabricante, onde a amostra da matéria prima utilizada atingiram uma média mínima de 2,50 (g/m<sup>2</sup>), conforme a norma ABNT NBR 9209, ed.1986, emitidos por laboratório acreditado pelo CGCRE INMETRO de acordo com sistema de qualidade conforme ISO 9001.



### 3.4 – SIMULADOR DE REMO DUPLO

- Para dois usuários simultâneos
- Trabalha com o próprio peso corporal (sem o uso de pesos adicionais) para dar resistência à execução do movimento, exercício individualizado.
- Fabricado com tubos de aço carbono de no mínimo 2 ½" x 2 mm; 2" x 2 mm; 1" ½ x 2 mm; 1" x 1,5 mm; Tubo de aço carbono trefilado 1" ¼ x 3,56 mm schedule 40 (42,3 x 35,18 mm); chapas de aço carbono de no mínimo 4,75 mm; 3 mm; assentos e encostos fabricados em chapa de aço carbono de no mínimo 330 x 360 x 2 mm estampado, com cantos arredondados. Utiliza eixos maciços, com rolamentos duplos, pintura a pó eletrostática poliéster, batentes de borracha, tampas em metal externas, solda mig, acabamento emborrachado. Permite a utilização de 2 (dois) usuários simultâneos e oferece total segurança. Instalação em áreas fechadas ou ao ar livre, resistente às ações climáticas. Fixação do aparelho ao solo através de chumbador parabol. Adesivo de identificação do produto, músculos exercitados e dicas para uso e funções do aparelho, dados do fabricante e contato para assistência técnica.
- Altura: 900 mm; Profundidade: 1060 mm; Largura: 1800 mm. Peso: 46,50 kg.
- Todas as partes metálicas com tratamento de superfície anticorrosão / antiferrugem, com pintura eletrostática a pó em poliéster cores a escolher, e selada em estufa de alta temperatura para maior resistência ao tempo. Todos os chumbadores em tubos / cantoneiras em aço galvanizado.
- A empresa vencedora deverá apresentar os seguintes documentos em nome da fabricante:
  - Relatório de Ensaio de Teste de Qualidade de Material Metálico Revestido e não-revestido - Corrosão por Exposição a Atmosfera Úmida Saturada, método utilizado para reproduzir os efeitos climáticos similares aos que ocorrem quando os materiais são expostos ao tempo como umidade, chuva ou orvalho no uso real, através de ensaio conforme a norma ABNT NBR 8095:2015 referente a qualidade da pintura utilizada na fabricação com no mínimo 4.600 (quatro mil e seiscentas) horas de



# MUNICÍPIO DE SAGRES

C.N.P.J.: 53.310.793/0001-01



exposição, com resultado do grau de enferrujamento de  $Ri0 = (0 \% \text{ de área enferrujada})$ , (resultado que comprova que não há corrosão na superfície pintada) conforme norma NBR ISO 4628:2015 - Tintas e vernizes — Avaliação da degradação de revestimento - Designação da quantidade e tamanho dos defeitos e da intensidade de mudanças uniformes na aparência, e Determinação do grau de empolamento de superfícies pintadas com resultado de grau de empolamento  $d0 / t0 = (\text{isento de bolhas})$  (resultado que comprova que não há empolamento das superfícies pintadas) conforme norma NBR 5841:2015, garantindo maior resistência e durabilidade ao equipamento, em nome do fabricante, emitido por laboratório acreditado pelo CGCRE INMETRO de acordo com a ABNT NBR ISO / IEC 17025.

- Relatório de Ensaio de Teste de Qualidade de Tração, conforme a norma ABNT NBR ISO 6892-1 ed. 18, referente a qualidade das soldas utilizadas na fabricação dos materiais, emitido em nome da fabricante, onde deverá ficar comprovado que as amostras utilizadas para a realização do Relatório apresentam limite de resistência após receber uma carga mínima de 30.000 (trinta mil) kgf e mínimo de 460 (quatrocentos e sessenta) de Mpa, emitido por laboratório acreditado pelo CGCRE INMETRO de acordo com a ABNT NBR ISO / IEC 17025.
- Relatório de Ensaio de Teste de Qualidade de Arrancamento conforme a norma ASTM A370 ed. 20, referente à ruptura no tubo utilizados na fabricação dos materiais, em nome da fabricante, onde deverá ficar comprovado que as amostras utilizadas para a realização do ensaio apresentam força após receber uma carga mínima de 30.000 (trinta mil) kgf, emitido por laboratório acreditado pelo CGCRE INMETRO de acordo com a ABNT NBR ISO / IEC 17025.
- Relatório de Ensaio de Teste de Qualidade de análise química da liga de aço carbono COPANT 1005 e 1020 conforme a norma ABNT NBR NM 87, ed. 2000, em nome da fabricante, onde as amostras utilizadas atendem a especificação da análise, constando a composição química, referente a qualidade do aço carbono, emitido por laboratório acreditado pelo CGCRE INMETRO de acordo com a ABNT NBR ISO / IEC 17025.
- Relatório de Ensaio de Teste de Qualidade de Aderência com Fita referente a tinta utilizada no processo de pintura eletrostática a pó epóxi, utilizando o método de ensaio conforme a norma ABNT NBR 11003, ed. 2009, em nome da fabricante, onde a amostra utilizada alcançou uma classificação de aderência com resultado de Y0/X0, que significa que não há nenhum destacamento de tinta, emitido pelo laboratório acreditado pelo CGCRE INMETRO de acordo com a norma ABNT NBR ISO / IEC 17025.
- Relatório de Ensaio de Teste de Qualidade de Comprovação da determinação da espessura de película de tinta seca sobre superfícies rugosas, por processo de pintura eletrostática a pó epóxi, onde as amostras utilizadas em sua medição, atingiram uma média mínima de 88,0, em nome do fabricante conforme a norma ABNT NBR 10443, ed. 2008 emitido pelo laboratório acreditado pelo CGCRE INMETRO de acordo com a ABNT NBR ISO / IEC 17025.
- Relatório de Ensaio de Teste de Qualidade de Comprovação de massa de Fosfatização, através do fosfato de zinco ou fosfato de ferro, por tratamento de superfície anticorrosão e preparação para pintura, em nome da fabricante, onde a amostra da matéria prima utilizada atingiram uma média mínima de 2,50 (g/m2), conforme a norma ABNT NBR 9209, ed.1986, emitidos por laboratório acreditado pelo CGCRE INMETRO de acordo com sistema de qualidade conforme ISO 9001.



# MUNICÍPIO DE SAGRES

C.N.P.J.: 53.310.793/0001-01



## 3.5 – VOLANTE DE ROTAÇÃO DIAGONAL DUPLO

- Para dois usuários
- Movimento circular inclinada dos membros superiores. Fortalece os membros superiores e melhora a flexibilidade das articulações dos ombros.
- Fabricado com tubos de aço carbono de no mínimo 3 ½" x 3 mm; 1" ½ x 2 mm; 1" x 1,5 mm; ¾" x 1,5 mm; Tubo de aço carbono trefilado 2" x 5,54 mm schedule 80 (60,3 x 49,22 mm); chapas de aço carbono de no mínimo 4,75 mm. Utiliza eixos maciços, com rolamentos duplos, pintura a pó eletrostática poliéster, solda mig, manípulos de baquelite, tampas de aço carbono de 2 mm estampadas para proteção dos rolamentos, tampas em metal externas. Permite a utilização de 2 (dois) usuários simultâneos e oferece total segurança. Instalação em áreas fechadas ou ao ar livre, resistente às ações climáticas. Fixação do aparelho ao solo através de chumbador parabol ou chumbador com flange. Adesivo de identificação do produto, músculos exercitados e dicas para uso e funções do aparelho, dados do fabricante e contato para assistência técnica.
- Altura: 1550 mm; Profundidade: 1160 mm; Largura: 890 mm. Peso: 27,60 kg.
- Todas as partes metálicas com tratamento de superfície anticorrosão / antiferrugem, com pintura eletrostática a pó em poliéster cores a escolher, e selada em estufa de alta temperatura para maior resistência ao tempo. Todos os chumbadores em tubos / cantoneiras em aço galvanizado.
- A empresa vencedora deverá apresentar os seguintes documentos em nome da fabricante:
  - Relatório de Ensaio de Teste de Qualidade de Material Metálico Revestido e não-revestido - Corrosão por Exposição a Atmosfera Úmida Saturada, método utilizado para reproduzir os efeitos climáticos similares aos que ocorrem quando os materiais são expostos ao tempo como umidade, chuva ou orvalho no uso real, através de ensaio conforme a norma ABNT NBR 8095:2015 referente a qualidade da pintura utilizada na fabricação com no mínimo 4.600 (quatro mil e seiscentas) horas de exposição, com resultado do grau de enferrujamento de  $Ri0 = (0 \% \text{ de área enferrujada})$ , (resultado que comprova que não há corrosão na superfície pintada) conforme norma NBR ISO 4628:2015 - Tintas e vernizes — Avaliação da degradação de revestimento - Designação da quantidade e tamanho dos defeitos e da intensidade de mudanças uniformes na aparência, e Determinação do grau de empolamento de superfícies pintadas com resultado de grau de empolamento  $d0 / t0 = (\text{isento de bolhas})$  (resultado que comprova que não há empolamento das superfícies pintadas) conforme norma NBR 5841:2015, garantindo maior resistência e durabilidade ao equipamento, em nome do fabricante, emitido por laboratório acreditado pelo CGCRE INMETRO de acordo com a ABNT NBR ISO / IEC 17025.
  - Relatório de Ensaio de Teste de Qualidade de Tração, conforme a norma ABNT NBR ISO 6892-1 ed. 18, referente a qualidade das soldas utilizadas na fabricação dos materiais, emitido em nome da fabricante, onde deverá ficar comprovado que as amostras utilizadas para a realização do Relatório apresentam limite de resistência após receber uma carga mínima de 30.000 (trinta mil) kgf e



# MUNICÍPIO DE SAGRES

C.N.P.J.: 53.310.793/0001-01



mínimo de 460 (quatrocentos e sessenta) de Mpa, emitido por laboratório acreditado pelo CGCRE INMETRO de acordo com a ABNT NBR ISO / IEC 17025.

- Relatório de Ensaio de Teste de Qualidade de Arrancamento conforme a norma ASTM A370 ed. 20, referente à ruptura no tubo utilizados na fabricação dos materiais, em nome da fabricante, onde deverá ficar comprovado que as amostras utilizadas para a realização do ensaio apresentam força após receber uma carga mínima de 30.000 (trinta mil) kgf, emitido por laboratório acreditado pelo CGCRE INMETRO de acordo com a ABNT NBR ISO / IEC 17025.
- Relatório de Ensaio de Teste de Qualidade de análise química da liga de aço carbono COPANT 1005 e 1020 conforme a norma ABNT NBR NM 87, ed. 2000, em nome da fabricante, onde as amostras utilizadas atendem a especificação da análise, constando a composição química, referente a qualidade do aço carbono, emitido por laboratório acreditado pelo CGCRE INMETRO de acordo com a ABNT NBR ISO / IEC 17025.
- Relatório de Ensaio de Teste de Qualidade de Aderência com Fita referente a tinta utilizada no processo de pintura eletrostática a pó epóxi, utilizando o método de ensaio conforme a norma ABNT NBR 11003, ed. 2009, em nome da fabricante, onde a amostra utilizada alcançou uma classificação de aderência com resultado de Y0/X0, que significa que não há nenhum destacamento de tinta, emitido pelo laboratório acreditado pelo CGCRE INMETRO de acordo com a norma ABNT NBR ISO / IEC 17025.
- Relatório de Ensaio de Teste de Qualidade de Comprovação da determinação da espessura de película de tinta seca sobre superfícies rugosas, por processo de pintura eletrostática a pó epóxi, onde as amostras utilizadas em sua medição, atingiram uma média mínima de 88,0, em nome do fabricante conforme a norma ABNT NBR 10443, ed. 2008 emitido pelo laboratório acreditado pelo CGCRE INMETRO de acordo com a ABNT NBR ISO / IEC 17025.
- Relatório de Ensaio de Teste de Qualidade de Comprovação de massa de Fosfatização, através do fosfato de zinco ou fosfato de ferro, por tratamento de superfície anticorrosão e preparação para pintura, em nome da fabricante, onde a amostra da matéria prima utilizada atingiram uma média mínima de 2,50 (g/m<sup>2</sup>), conforme a norma ABNT NBR 9209, ed.1986, emitidos por laboratório acreditado pelo CGCRE INMETRO de acordo com sistema de qualidade conforme ISO 9001.

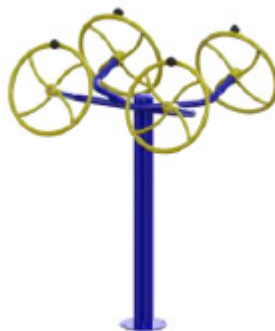

### 3.6 – VOLANTE DE ROTAÇÃO VERTICAL DUPLO

- Para dois usuários simultâneos
- Movimento circular vertical dos membros superiores. Fortalece os membros superiores e melhora a flexibilidade das articulações dos ombros.
- Fabricado com tubos de aço carbono de no mínimo 3 ½" x 3 mm; 1" x 1,5 mm; ¾" x 1,5 mm; Tubo de aço carbono trefilado 2" x 5,54 mm schedule 80 (60,3 x 49,22 mm); chapas de aço carbono de no mínimo 4,75 mm. Utiliza eixos maciços, com rolamentos duplos, pintura a pó

24





# MUNICÍPIO DE SAGRES

C.N.P.J.: 53.310.793/0001-01



eletrostática poliéster, solda mig, manípulos de baquelite, tampas de aço carbono de 2 mm estampadas para proteção dos rolamentos, tampas em metal externas. Permite a utilização de 2 (dois) usuários simultâneos e oferece total segurança. Instalação em áreas fechadas ou ao ar livre, resistente às ações climáticas. Fixação do aparelho ao solo através de chumbador parabolt ou chumbador com flange. Adesivo de identificação do produto, músculos exercitados e dicas para uso e funções do aparelho, dados do fabricante e contato para assistência técnica.

- Altura: 1870 mm; Profundidade: 430 mm; Largura: 850 mm. Peso: 21,90 kg.
- Todas as partes metálicas com tratamento de superfície anticorrosão / antiferrugem, com pintura eletrostática a pó em poliéster cores a escolher, e selada em estufa de alta temperatura para maior resistência ao tempo. Todos os chumbadores em tubos / cantoneiras em aço galvanizado.
- A empresa vencedora deverá apresentar os seguintes documentos em nome da fabricante:
  - Relatório de Ensaio de Teste de Qualidade de Material Metálico Revestido e não-revestido - Corrosão por Exposição a Atmosfera Úmida Saturada, método utilizado para reproduzir os efeitos climáticos similares aos que ocorrem quando os materiais são expostos ao tempo como umidade, chuva ou orvalho no uso real, através de ensaio conforme a norma ABNT NBR 8095:2015 referente a qualidade da pintura utilizada na fabricação com no mínimo 4.600 (quatro mil e seiscentas) horas de exposição, com resultado do grau de enferrujamento de  $Ri0 = (0 \% \text{ de área enferrujada})$ , (resultado que comprova que não há corrosão na superfície pintada) conforme norma NBR ISO 4628:2015 - Tintas e vernizes — Avaliação da degradação de revestimento - Designação da quantidade e tamanho dos defeitos e da intensidade de mudanças uniformes na aparência, e Determinação do grau de empolamento de superfícies pintadas com resultado de grau de empolamento  $d0 / t0 = (\text{isento de bolhas})$  (resultado que comprova que não há empolamento das superfícies pintadas) conforme norma NBR 5841:2015, garantindo maior resistência e durabilidade ao equipamento, em nome do fabricante, emitido por laboratório acreditado pelo CGCRE INMETRO de acordo com a ABNT NBR ISO / IEC 17025.
  - Relatório de Ensaio de Teste de Qualidade de Tração, conforme a norma ABNT NBR ISO 6892-1 ed. 18, referente a qualidade das soldas utilizadas na fabricação dos materiais, emitido em nome da fabricante, onde deverá ficar comprovado que as amostras utilizadas para a realização do Relatório apresentam limite de resistência após receber uma carga mínima de 30.000 (trinta mil) kgf e mínimo de 460 (quatrocentos e sessenta) de Mpa, emitido por laboratório acreditado pelo CGCRE INMETRO de acordo com a ABNT NBR ISO / IEC 17025.
  - Relatório de Ensaio de Teste de Qualidade de Arrancamento conforme a norma ASTM A370 ed. 20, referente à ruptura no tubo utilizados na fabricação dos materiais, em nome da fabricante, onde deverá ficar comprovado que as amostras utilizadas para a realização do ensaio apresentam força após receber uma carga mínima de 30.000 (trinta mil) kgf, emitido por laboratório acreditado pelo CGCRE INMETRO de acordo com a ABNT NBR ISO / IEC 17025.
  - Relatório de Ensaio de Teste de Qualidade de análise química da liga de aço carbono COPANT 1005 e 1020 conforme a norma ABNT NBR NM 87, ed. 2000, em nome da fabricante, onde as amostras utilizadas atendem a especificação da análise, constando a composição química, referente a qualidade do aço carbono, emitido por laboratório acreditado pelo CGCRE INMETRO de acordo com a ABNT NBR ISO / IEC 17025.
  - Relatório de Ensaio de Teste de Qualidade de Aderência com Fita referente a tinta utilizada no processo de pintura eletrostática a pó epóxi, utilizando o método de ensaio conforme a norma ABNT NBR 11003, ed. 2009, em nome da fabricante, onde a amostra utilizada alcançou uma classificação de aderência com resultado de Y0/X0, que significa que não há nenhum destacamento de tinta, emitido pelo laboratório acreditado pelo CGCRE INMETRO de acordo com a norma ABNT NBR ISO / IEC 17025.



# MUNICÍPIO DE SAGRES

C.N.P.J.: 53.310.793/0001-01



- Relatório de Ensaio de Teste de Qualidade de Comprovação da determinação da espessura de película de tinta seca sobre superfícies rugosas, por processo de pintura eletrostática a pó epóxi, onde as amostras utilizadas em sua medição, atingiram uma média mínima de 88,0, em nome do fabricante conforme a norma ABNT NBR 10443, ed. 2008 emitido pelo laboratório acreditado pelo CGCRE INMETRO de acordo com a ABNT NBR ISO / IEC 17025.
- Relatório de Ensaio de Teste de Qualidade de Comprovação de massa de Fosfatização, através do fosfato de zinco ou fosfato de ferro, por tratamento de superfície anticorrosão e preparação para pintura, em nome da fabricante, onde a amostra da matéria prima utilizada atingiram uma média mínima de 2,50 (g/m2), conforme a norma ABNT NBR 9209, ed.1986, emitidos por laboratório acreditado pelo CGCRE INMETRO de acordo com sistema de qualidade conforme ISO 9001.



### 3.7 – SIMULADOR DE ESQUI DUPLO

- Para dois usuários
- Melhora a flexibilidade dos membros inferiores e superiores, quadril e a função cardiorrespiratória. Braços individualizados para trabalho de membros superiores.
- Fabricado com tubos de aço carbono de no mínimo 2 ½" x 2 mm; 1" ½ x 2 mm; 1" x 1,5 mm; Tubo de aço carbono trefilado 1" ¼ x 3,56 mm schedule 40 (42,3 x 35,18 mm); 2" x 5,54 mm schedule 80 (60,3 x 49,22 mm); Metalão de no mínimo 30 x 50 x 2 mm; chapas de aço carbono de no mínimo 4,75 mm; 3 mm; pisanetes fabricados em chapa de aço carbono de no mínimo 2 mm estampado, com cantos arredondados, tampas de aço carbono de 2 mm estampadas para proteção dos rolamentos. Utiliza eixos maciços, com rolamentos duplos, pintura a pó eletrostática poliéster, batentes de borracha, tampas em metal externas, solda mig, acabamento emborrachado. Permite a utilização de 2 (dois) usuários e oferece total segurança. Instalação em áreas fechadas ou ao ar livre, resistente às ações climáticas. Fixação do aparelho ao solo através de chumbador parabol. Adesivo de identificação do produto, músculos exercitados e dicas para uso e funções do aparelho, dados do fabricante e contato para assistência técnica.
- Altura: 1490 mm; Profundidade: 1390 mm; Largura: 1135 mm. Peso: 72,50 kg.
- Todas as partes metálicas com tratamento de superfície anticorrosão / antiferrugem, com pintura eletrostática a pó em poliéster cores a escolher, e selada em estufa de alta temperatura para maior resistência ao tempo. Todos os chumbadores em tubos / cantoneiras em aço galvanizado.
- A empresa vencedora deverá apresentar os seguintes documentos em nome da fabricante:
- Relatório de Ensaio de Teste de Qualidade de Material Metálico Revestido e não-revestido - Corrosão por Exposição a Atmosfera Úmida Saturada, método utilizado para reproduzir os efeitos climáticos similares aos que ocorrem quando os materiais são expostos ao tempo como umidade, chuva ou orvalho no uso real, através de ensaio conforme a norma ABNT NBR 8095:2015 referente a qualidade da pintura utilizada na fabricação com no mínimo 4.600 (quatro mil e seiscentas) horas de



# MUNICÍPIO DE SAGRES

C.N.P.J.: 53.310.793/0001-01



exposição, com resultado do grau de enferrujamento de  $Ri0 = (0 \% \text{ de área enferrujada})$ , (resultado que comprova que não há corrosão na superfície pintada) conforme norma NBR ISO 4628:2015 - Tintas e vernizes — Avaliação da degradação de revestimento - Designação da quantidade e tamanho dos defeitos e da intensidade de mudanças uniformes na aparência, e Determinação do grau de empolamento de superfícies pintadas com resultado de grau de empolamento  $d0 / t0 = (\text{isento de bolhas})$  (resultado que comprova que não há empolamento das superfícies pintadas) conforme norma NBR 5841:2015, garantindo maior resistência e durabilidade ao equipamento, em nome do fabricante, emitido por laboratório acreditado pelo CGCRE INMETRO de acordo com a ABNT NBR ISO / IEC 17025.

- Relatório de Ensaio de Teste de Qualidade de Tração, conforme a norma ABNT NBR ISO 6892-1 ed. 18, referente a qualidade das soldas utilizadas na fabricação dos materiais, emitido em nome da fabricante, onde deverá ficar comprovado que as amostras utilizadas para a realização do Relatório apresentam limite de resistência após receber uma carga mínima de 30.000 (trinta mil) kgf e mínimo de 460 (quatrocentos e sessenta) de Mpa, emitido por laboratório acreditado pelo CGCRE INMETRO de acordo com a ABNT NBR ISO / IEC 17025.
- Relatório de Ensaio de Teste de Qualidade de Arrancamento conforme a norma ASTM A370 ed. 20, referente à ruptura no tubo utilizados na fabricação dos materiais, em nome da fabricante, onde deverá ficar comprovado que as amostras utilizadas para a realização do ensaio apresentam força após receber uma carga mínima de 30.000 (trinta mil) kgf, emitido por laboratório acreditado pelo CGCRE INMETRO de acordo com a ABNT NBR ISO / IEC 17025.
- Relatório de Ensaio de Teste de Qualidade de análise química da liga de aço carbono COPANT 1005 e 1020 conforme a norma ABNT NBR NM 87, ed. 2000, em nome da fabricante, onde as amostras utilizadas atendem a especificação da análise, constando a composição química, referente a qualidade do aço carbono, emitido por laboratório acreditado pelo CGCRE INMETRO de acordo com a ABNT NBR ISO / IEC 17025.
- Relatório de Ensaio de Teste de Qualidade de Aderência com Fita referente a tinta utilizada no processo de pintura eletrostática a pó epóxi, utilizando o método de ensaio conforme a norma ABNT NBR 11003, ed. 2009, em nome da fabricante, onde a amostra utilizada alcançou uma classificação de aderência com resultado de Y0/X0, que significa que não há nenhum destacamento de tinta, emitido pelo laboratório acreditado pelo CGCRE INMETRO de acordo com a norma ABNT NBR ISO / IEC 17025.
- Relatório de Ensaio de Teste de Qualidade de Comprovação da determinação da espessura de película de tinta seca sobre superfícies rugosas, por processo de pintura eletrostática a pó epóxi, onde as amostras utilizadas em sua medição, atingiram uma média mínima de 88,0, em nome do fabricante conforme a norma ABNT NBR 10443, ed. 2008 emitido pelo laboratório acreditado pelo CGCRE INMETRO de acordo com a ABNT NBR ISO / IEC 17025.
- Relatório de Ensaio de Teste de Qualidade de Comprovação de massa de Fosfatização, através do fosfato de zinco ou fosfato de ferro, por tratamento de superfície anticorrosão e preparação para pintura, em nome da fabricante, onde a amostra da matéria prima utilizada atingiram uma média mínima de 2,50 (g/m2), conforme a norma ABNT NBR 9209, ed.1986, emitidos por laboratório acreditado pelo CGCRE INMETRO de acordo com sistema de qualidade conforme ISO 9001.



# MUNICÍPIO DE SAGRES

C.N.P.J.: 53.310.793/0001-01



### 3.8 – SIMULADOR DE SURF DUPLO

- Para dois usuários simultâneos
- Simulador de movimento lateral como o Surf. Desenvolve a flexibilidade, agilidade dos músculos do quadril e da região lombar.
- Fabricado com tubos de aço carbono de no mínimo 3 ½" x 3 mm; 2" x 2 mm; 1" ½ x 2 mm; Tubo de aço carbono trefilado 2" x 5,54 mm schedule 80 (60,3 x 49,22 mm); chapas de aço carbono de no mínimo 4,75 mm; 3 mm; Pisantes fabricados em chapa de aço carbono de no mínimo 2 mm estampado, com cantos arredondados, tampas de aço carbono de 2 mm estampadas para proteção dos rolamentos, tampas em metal externas. Utiliza eixos maciços, com rolamentos duplos, pintura a pó eletrostática poliéster, solda mig, acabamento emborrachado. Permite a utilização de 2 (dois) usuários simultâneos e oferece total segurança. Instalação em áreas fechadas ou ao ar livre, resistente às ações climáticas. Fixação do aparelho ao solo através de chumbador parabol ou chumbador com flange. Adesivo de identificação do produto, músculos exercitados e dicas para uso e funções do aparelho, dados do fabricante e contato para assistência técnica.
- Altura: 1220 mm; Profundidade: 1020 mm; Largura: 715 mm. Peso: 28,10 kg.
- Todas as partes metálicas com tratamento de superfície anticorrosão / antiferrugem, com pintura eletrostática a pó em poliéster cores a escolher, e selada em estufa de alta temperatura para maior resistência ao tempo. Todos os chumbadores em tubos / cantoneiras em aço galvanizado.
- A empresa vencedora deverá apresentar os seguintes documentos em nome da fabricante:
  - Relatório de Ensaio de Teste de Qualidade de Material Metálico Revestido e não-revestido - Corrosão por Exposição a Atmosfera Úmida Saturada, método utilizado para reproduzir os efeitos climáticos similares aos que ocorrem quando os materiais são expostos ao tempo como umidade, chuva ou orvalho no uso real, através de ensaio conforme a norma ABNT NBR 8095:2015 referente a qualidade da pintura utilizada na fabricação com no mínimo 4.600 (quatro mil e seiscentas) horas de exposição, com resultado do grau de enferrujamento de  $Ri0 = (0 \% \text{ de área enferrujada})$ , (resultado que comprova que não há corrosão na superfície pintada) conforme norma NBR ISO 4628:2015 - Tintas e vernizes — Avaliação da degradação de revestimento - Designação da quantidade e tamanho dos defeitos e da intensidade de mudanças uniformes na aparência, e Determinação do grau de empolamento de superfícies pintadas com resultado de grau de empolamento  $d0 / t0 = (\text{isento de bolhas})$  (resultado que comprova que não há empolamento das superfícies pintadas) conforme norma NBR 5841:2015, garantindo maior resistência e durabilidade ao equipamento, em nome do fabricante, emitido por laboratório acreditado pelo CGCRE INMETRO de acordo com a ABNT NBR ISO / IEC 17025.
  - Relatório de Ensaio de Teste de Qualidade de Tração, conforme a norma ABNT NBR ISO 6892-1 ed. 18, referente a qualidade das soldas utilizadas na fabricação dos materiais, emitido em nome da fabricante, onde deverá ficar comprovado que as amostras utilizadas para a realização do Relatório apresentam limite de resistência após receber uma carga mínima de 30.000 (trinta mil) kgf e



# MUNICÍPIO DE SAGRES

C.N.P.J.: 53.310.793/0001-01



mínimo de 460 (quatrocentos e sessenta) de Mpa, emitido por laboratório acreditado pelo CGCRE INMETRO de acordo com a ABNT NBR ISO / IEC 17025.

- Relatório de Ensaio de Teste de Qualidade de Arrancamento conforme a norma ASTM A370 ed. 20, referente à ruptura no tubo utilizados na fabricação dos materiais, em nome da fabricante, onde deverá ficar comprovado que as amostras utilizadas para a realização do ensaio apresentam força após receber uma carga mínima de 30.000 (trinta mil) kgf, emitido por laboratório acreditado pelo CGCRE INMETRO de acordo com a ABNT NBR ISO / IEC 17025.
- Relatório de Ensaio de Teste de Qualidade de análise química da liga de aço carbono COPANT 1005 e 1020 conforme a norma ABNT NBR NM 87, ed. 2000, em nome da fabricante, onde as amostras utilizadas atendem a especificação da análise, constando a composição química, referente a qualidade do aço carbono, emitido por laboratório acreditado pelo CGCRE INMETRO de acordo com a ABNT NBR ISO / IEC 17025.
- Relatório de Ensaio de Teste de Qualidade de Aderência com Fita referente a tinta utilizada no processo de pintura eletrostática a pó epóxi, utilizando o método de ensaio conforme a norma ABNT NBR 11003, ed. 2009, em nome da fabricante, onde a amostra utilizada alcançou uma classificação de aderência com resultado de Y0/X0, que significa que não há nenhum destacamento de tinta, emitido pelo laboratório acreditado pelo CGCRE INMETRO de acordo com a norma ABNT NBR ISO / IEC 17025.
- Relatório de Ensaio de Teste de Qualidade de Comprovação da determinação da espessura de película de tinta seca sobre superfícies rugosas, por processo de pintura eletrostática a pó epóxi, onde as amostras utilizadas em sua medição, atingiram uma média mínima de 88,0, em nome do fabricante conforme a norma ABNT NBR 10443, ed. 2008 emitido pelo laboratório acreditado pelo CGCRE INMETRO de acordo com a ABNT NBR ISO / IEC 17025.
- Relatório de Ensaio de Teste de Qualidade de Comprovação de massa de Fosfatização, através do fosfato de zinco ou fosfato de ferro, por tratamento de superfície anticorrosão e preparação para pintura, em nome da fabricante, onde a amostra da matéria prima utilizada atingiram uma média mínima de 2,50 (g/m<sup>2</sup>), conforme a norma ABNT NBR 9209, ed.1986, emitidos por laboratório acreditado pelo CGCRE INMETRO de acordo com sistema de qualidade conforme ISO 9001.



### 3.9 – SIMULADOR DE CAMINHADA DUPLO

- Para dois usuários simultâneos
- Simulador de Caminhada. Aumenta a mobilidade dos membros inferiores e desenvolve a coordenação motora.
- Fabricado com tubos de aço carbono de no mínimo 2 ½" x 2 mm; 2" x 2 mm; 1" ½ x 2 mm; Tubo de aço carbono trefilado 2" x 5,54 mm schedule 80 (60,3 x 49,22 mm); chapas de aço carbono de no mínimo 3 mm; Pisantes fabricados em chapa de aço carbono de no mínimo 2 mm estampado, com cantos arredondados, tampas de aço carbono de 2 mm estampadas para proteção dos rolamentos.

29



# MUNICÍPIO DE SAGRES

C.N.P.J.: 53.310.793/0001-01



Utiliza eixos maciços, com rolamentos duplos, pintura a pó eletrostática poliéster, solda mig. Permite a utilização de 2 (dois) usuários simultâneos e oferece total segurança. Instalação em áreas fechadas ou ao ar livre, resistente às ações climáticas. Fixação do aparelho ao solo através de chumbador parabol. Adesivo de identificação do produto, músculos exercitados e dicas para uso e funções do aparelho, dados do fabricante e contato para assistência técnica.

- Altura: 1150 mm; Profundidade: 1750 mm; Largura: 1055 mm. Peso: 58 kg.
- Todas as partes metálicas com tratamento de superfície anticorrosão / antiferrugem, com pintura eletrostática a pó em poliéster cores a escolher, e selada em estufa de alta temperatura para maior resistência ao tempo. Todos os chumbadores em tubos / cantoneiras em aço galvanizado.
- A empresa vencedora deverá apresentar os seguintes documentos em nome da fabricante:
  - Relatório de Ensaio de Teste de Qualidade de Material Metálico Revestido e não-revestido - Corrosão por Exposição a Atmosfera Úmida Saturada, método utilizado para reproduzir os efeitos climáticos similares aos que ocorrem quando os materiais são expostos ao tempo como umidade, chuva ou orvalho no uso real, através de ensaio conforme a norma ABNT NBR 8095:2015 referente a qualidade da pintura utilizada na fabricação com no mínimo 4.600 (quatro mil e seiscentas) horas de exposição, com resultado do grau de enferrujamento de  $Ri0 = (0 \% \text{ de área enferrujada})$ , (resultado que comprova que não há corrosão na superfície pintada) conforme norma NBR ISO 4628:2015 - Tintas e vernizes — Avaliação da degradação de revestimento - Designação da quantidade e tamanho dos defeitos e da intensidade de mudanças uniformes na aparência, e Determinação do grau de empolamento de superfícies pintadas com resultado de grau de empolamento  $d0 / t0 = (\text{isento de bolhas})$  (resultado que comprova que não há empolamento das superfícies pintadas) conforme norma NBR 5841:2015, garantindo maior resistência e durabilidade ao equipamento, em nome do fabricante, emitido por laboratório acreditado pelo CGCRE INMETRO de acordo com a ABNT NBR ISO / IEC 17025.
  - Relatório de Ensaio de Teste de Qualidade de Tração, conforme a norma ABNT NBR ISO 6892-1 ed. 18, referente a qualidade das soldas utilizadas na fabricação dos materiais, emitido em nome da fabricante, onde deverá ficar comprovado que as amostras utilizadas para a realização do Relatório apresentam limite de resistência após receber uma carga mínima de 30.000 (trinta mil) kgf e mínimo de 460 (quatrocentos e sessenta) de Mpa, emitido por laboratório acreditado pelo CGCRE INMETRO de acordo com a ABNT NBR ISO / IEC 17025.
  - Relatório de Ensaio de Teste de Qualidade de Arrancamento conforme a norma ASTM A370 ed. 20, referente à ruptura no tubo utilizados na fabricação dos materiais, em nome da fabricante, onde deverá ficar comprovado que as amostras utilizadas para a realização do ensaio apresentam força após receber uma carga mínima de 30.000 (trinta mil) kgf, emitido por laboratório acreditado pelo CGCRE INMETRO de acordo com a ABNT NBR ISO / IEC 17025.
  - Relatório de Ensaio de Teste de Qualidade de análise química da liga de aço carbono COPANT 1005 e 1020 conforme a norma ABNT NBR NM 87, ed. 2000, em nome da fabricante, onde as amostras utilizadas atendem a especificação da análise, constando a composição química, referente a qualidade do aço carbono, emitido por laboratório acreditado pelo CGCRE INMETRO de acordo com a ABNT NBR ISO / IEC 17025.
  - Relatório de Ensaio de Teste de Qualidade de Aderência com Fita referente a tinta utilizada no processo de pintura eletrostática a pó epóxi, utilizando o método de ensaio conforme a norma ABNT NBR 11003, ed. 2009, em nome da fabricante, onde a amostra utilizada alcançou uma classificação de aderência com resultado de Y0/X0, que significa que não há nenhum destacamento de tinta, emitido pelo laboratório acreditado pelo CGCRE INMETRO de acordo com a norma ABNT NBR ISO / IEC 17025.



# MUNICÍPIO DE SAGRES

C.N.P.J.: 53.310.793/0001-01



- Relatório de Ensaio de Teste de Qualidade de Comprovação da determinação da espessura de película de tinta seca sobre superfícies rugosas, por processo de pintura eletrostática a pó epóxi, onde as amostras utilizadas em sua medição, atingiram uma média mínima de 88,0, em nome do fabricante conforme a norma ABNT NBR 10443, ed. 2008 emitido pelo laboratório acreditado pelo CGCRE INMETRO de acordo com a ABNT NBR ISO / IEC 17025.
- Relatório de Ensaio de Teste de Qualidade de Comprovação de massa de Fosfatização, através do fosfato de zinco ou fosfato de ferro, por tratamento de superfície anticorrosão e preparação para pintura, em nome da fabricante, onde a amostra da matéria prima utilizada atingiram uma média mínima de 2,50 (g/m<sup>2</sup>), conforme a norma ABNT NBR 9209, ed.1986, emitidos por laboratório acreditado pelo CGCRE INMETRO de acordo com sistema de qualidade conforme ISO 9001.



### 3.10 – ALONGADOR 3 ALTURAS:

- Para três usuários simultâneos
- Alongamento dos membros superiores em três alturas pode ser utilizado por três usuários simultaneamente. Estimula o sistema nervoso central, alongamento e fortalecimento dos músculos.
- Fabricado com tubos de aço carbono de no mínimo 3 ½" x 3 mm; 2" x 2 mm; 1" x 1,5 mm; ¾" x 1,5 mm; Tubo de aço carbono trefilado 1" x 3,38 mm schedule 40 (33,4 x 26,64 mm); chapas de aço carbono de no mínimo 4,75 mm; 3 mm. Utiliza eixos maciços, pintura a pó eletrostática poliéster, solda mig, tampas em metal externas. Permite a utilização de 3 (três) usuários simultâneos e oferece total segurança. Instalação em áreas fechadas ou ao ar livre, resistente às ações climáticas. Fixação do aparelho ao solo através de chumbador parabolt ou chumbador com flange. Adesivo de identificação do produto, músculos exercitados e dicas para uso e funções do aparelho, dados do fabricante e contato para assistência técnica.
- A:2280 x Ø:1780; Peso: 31 kg.
- Todas as partes metálicas com tratamento de superfície anticorrosão / antiferrugem, com pintura eletrostática a pó em poliéster cores a escolher, e selada em estufa de alta temperatura para maior resistência ao tempo. Todos os chumbadores em tubos / cantoneiras em aço galvanizado.
- A empresa vencedora deverá apresentar os seguintes documentos em nome da fabricante:
  - Relatório de Ensaio de Teste de Qualidade de Material Metálico Revestido e não-revestido - Corrosão por Exposição a Atmosfera Úmida Saturada, método utilizado para reproduzir os efeitos climáticos similares aos que ocorrem quando os materiais são expostos ao tempo como umidade, chuva ou orvalho no uso real, através de ensaio conforme a norma ABNT NBR 8095:2015 referente a qualidade da pintura utilizada na fabricação com no mínimo 4.600 (quatro mil e seiscentas) horas de exposição, com resultado do grau de enferrujamento de Ri0 = (0 % de área enferrujada), (resultado que comprova que não há corrosão na superfície pintada) conforme norma NBR ISO 4628:2015 - Tintas e vernizes — Avaliação da degradação de revestimento - Designação da quantidade e tamanho dos defeitos e da intensidade de mudanças uniformes na aparência, e Determinação do grau de empolamento de superfícies pintadas com resultado de grau de empolamento d0 / t0 = (isento de



# MUNICÍPIO DE SAGRES

C.N.P.J.: 53.310.793/0001-01



bolhas) (resultado que comprova que não há empolamento das superfícies pintadas) conforme norma NBR 5841:2015, garantindo maior resistência e durabilidade ao equipamento, em nome do fabricante, emitido por laboratório acreditado pelo CGCRE INMETRO de acordo com a ABNT NBR ISO / IEC 17025.

- Relatório de Ensaio de Teste de Qualidade de Tração, conforme a norma ABNT NBR ISO 6892-1 ed. 18, referente a qualidade das soldas utilizadas na fabricação dos materiais, emitido em nome da fabricante, onde deverá ficar comprovado que as amostras utilizadas para a realização do Relatório apresentam limite de resistência após receber uma carga mínima de 30.000 (trinta mil) kgf e mínimo de 460 (quatrocentos e sessenta) de Mpa, emitido por laboratório acreditado pelo CGCRE INMETRO de acordo com a ABNT NBR ISO / IEC 17025.
- Relatório de Ensaio de Teste de Qualidade de Arrancamento conforme a norma ASTM A370 ed. 20, referente à ruptura no tubo utilizados na fabricação dos materiais, em nome da fabricante, onde deverá ficar comprovado que as amostras utilizadas para a realização do ensaio apresentam força após receber uma carga mínima de 30.000 (trinta mil) kgf, emitido por laboratório acreditado pelo CGCRE INMETRO de acordo com a ABNT NBR ISO / IEC 17025.
- Relatório de Ensaio de Teste de Qualidade de análise química da liga de aço carbono COPANT 1005 e 1020 conforme a norma ABNT NBR NM 87, ed. 2000, em nome da fabricante, onde as amostras utilizadas atendem a especificação da análise, constando a composição química, referente a qualidade do aço carbono, emitido por laboratório acreditado pelo CGCRE INMETRO de acordo com a ABNT NBR ISO / IEC 17025.
- Relatório de Ensaio de Teste de Qualidade de Aderência com Fita referente a tinta utilizada no processo de pintura eletrostática a pó epóxi, utilizando o método de ensaio conforme a norma ABNT NBR 11003, ed. 2009, em nome da fabricante, onde a amostra utilizada alcançou uma classificação de aderência com resultado de Y0/X0, que significa que não há nenhum destacamento de tinta, emitido pelo laboratório acreditado pelo CGCRE INMETRO de acordo com a norma ABNT NBR ISO / IEC 17025.
- Relatório de Ensaio de Teste de Qualidade de Comprovação da determinação da espessura de película de tinta seca sobre superfícies rugosas, por processo de pintura eletrostática a pó epóxi, onde as amostras utilizadas em sua medição, atingiram uma média mínima de 88,0, em nome do fabricante conforme a norma ABNT NBR 10443, ed. 2008 emitido pelo laboratório acreditado pelo CGCRE INMETRO de acordo com a ABNT NBR ISO / IEC 17025.
- Relatório de Ensaio de Teste de Qualidade de Comprovação de massa de Fosfatização, através do fosfato de zinco ou fosfato de ferro, por tratamento de superfície anticorrosão e preparação para pintura, em nome da fabricante, onde a amostra da matéria prima utilizada atingiram uma média mínima de 2,50 (g/m<sup>2</sup>), conforme a norma ABNT NBR 9209, ed.1986, emitidos por laboratório acreditado pelo CGCRE INMETRO de acordo com sistema de qualidade conforme ISO 9001.







# MUNICÍPIO DE SAGRES

C.N.P.J.: 53.310.793/0001-01



## 3.11 – CADEIRA BIKE DUPLO

- Para 2 (dois) usuários simultâneos
- Fabricado com tubos de aço carbono de no mínimo 2 ½" x 2 mm. 2" x 2 mm. 1" x 1,5 mm. chapas de aço carbono de no mínimo 3 mm. assento e encosto fabricado em chapa de aço carbono de no mínimo 330 x 360 x 2 mm estampado, com cantos arredondados. Utiliza conjunto de pédivela de ferro com rolamentos padrão e pedais de plástico, pintura a pó eletrostática poliéster, tampas em metal externas, solda mig. Permite a utilização de 2 (dois) usuários simultâneos e oferece total segurança. Instalação em áreas fechadas ou ao ar livre, resistente às ações climáticas. Fixação do aparelho ao solo através de chumbador parabol. Adesivo de identificação do produto, músculos exercitados e dicas para uso e funções do aparelho, dados do fabricante e contato para assistência técnica.
- Altura: 1140 mm. Profundidade: 1800 mm. Largura: 910 mm.
- Peso: 30,50 kg.
- Todas as partes metálicas com tratamento de superfície anticorrosão / antiferrugem, com pintura eletrostática a pó em poliéster cores a escolher, e selada em estufa de alta temperatura para maior resistência ao tempo. Todos os chumbadores em tubos / cantoneiras em aço galvanizado.
- A empresa vencedora deverá apresentar os seguintes documentos em nome da fabricante:
  - Relatório de Ensaio de Teste de Qualidade de Material Metálico Revestido e não-revestido - Corrosão por Exposição a Atmosfera Úmida Saturada, método utilizado para reproduzir os efeitos climáticos similares aos que ocorrem quando os materiais são expostos ao tempo como umidade, chuva ou orvalho no uso real, através de ensaio conforme a norma ABNT NBR 8095:2015 referente a qualidade da pintura utilizada na fabricação com no mínimo 4.600 (quatro mil e seiscentas) horas de exposição, com resultado do grau de enferrujamento de  $Ri0 = (0 \% \text{ de área enferrujada})$ , (resultado que comprova que não há corrosão na superfície pintada) conforme norma NBR ISO 4628:2015 - Tintas e vernizes — Avaliação da degradação de revestimento - Designação da quantidade e tamanho dos defeitos e da intensidade de mudanças uniformes na aparência, e Determinação do grau de empolamento de superfícies pintadas com resultado de grau de empolamento  $d0 / t0 = (\text{isento de bolhas})$  (resultado que comprova que não há empolamento das superfícies pintadas) conforme norma NBR 5841:2015, garantindo maior resistência e durabilidade ao equipamento, em nome do fabricante, emitido por laboratório acreditado pelo CGCRE INMETRO de acordo com a ABNT NBR ISO / IEC 17025.
  - Relatório de Ensaio de Teste de Qualidade de Tração, conforme a norma ABNT NBR ISO 6892-1 ed. 18, referente a qualidade das soldas utilizadas na fabricação dos materiais, emitido em nome da fabricante, onde deverá ficar comprovado que as amostras utilizadas para a realização do Relatório apresentam limite de resistência após receber uma carga mínima de 30.000 (trinta mil) kgf e mínimo de 460 (quatrocentos e sessenta) de Mpa, emitido por laboratório acreditado pelo CGCRE INMETRO de acordo com a ABNT NBR ISO / IEC 17025.
  - Relatório de Ensaio de Teste de Qualidade de Arrancamento conforme a norma ASTM A370 ed. 20, referente à ruptura no tubo utilizados na fabricação dos materiais, em nome da fabricante, onde deverá ficar comprovado que as amostras utilizadas para a realização do ensaio apresentam força após receber uma carga mínima de 30.000 (trinta mil) kgf, emitido por laboratório acreditado pelo CGCRE INMETRO de acordo com a ABNT NBR ISO / IEC 17025.
  - Relatório de Ensaio de Teste de Qualidade de análise química da liga de aço carbono COPANT 1005 e 1020 conforme a norma ABNT NBR NM 87, ed. 2000, em nome da fabricante, onde as amostras utilizadas atendem a especificação da análise, constando a composição química, referente a qualidade do aço carbono, emitido por laboratório acreditado pelo CGCRE INMETRO de acordo com a ABNT NBR ISO / IEC 17025.



# MUNICÍPIO DE SAGRES

C.N.P.J.: 53.310.793/0001-01



- Relatório de Ensaio de Teste de Qualidade de Aderência com Fita referente a tinta utilizada no processo de pintura eletrostática a pó epóxi, utilizando o método de ensaio conforme a norma ABNT NBR 11003, ed. 2009, em nome da fabricante, onde a amostra utilizada alcançou uma classificação de aderência com resultado de Y0/X0, que significa que não há nenhum destacamento de tinta, emitido pelo laboratório acreditado pelo CGCRE INMETRO de acordo com a norma ABNT NBR ISO / IEC 17025.
- Relatório de Ensaio de Teste de Qualidade de Comprovação da determinação da espessura de película de tinta seca sobre superfícies rugosas, por processo de pintura eletrostática a pó epóxi, onde as amostras utilizadas em sua medição, atingiram uma média mínima de 88,0, em nome do fabricante conforme a norma ABNT NBR 10443, ed. 2008 emitido pelo laboratório acreditado pelo CGCRE INMETRO de acordo com a ABNT NBR ISO / IEC 17025.
- Relatório de Ensaio de Teste de Qualidade de Comprovação de massa de Fosfatização, através do fosfato de zinco ou fosfato de ferro, por tratamento de superfície anticorrosão e preparação para pintura, em nome da fabricante, onde a amostra da matéria prima utilizada atingiram uma média mínima de 2,50 (g/m<sup>2</sup>), conforme a norma ABNT NBR 9209, ed.1986, emitidos por laboratório acreditado pelo CGCRE INMETRO de acordo com sistema de qualidade conforme ISO 9001.



### 3.12 – PLACA ORIENTATIVA 2X1M

- Placa com dicas de como utilizar de forma correta os aparelhos de academia, dicas para uma vida mais saudável e série de exercícios.
- Fabricado com tubos de aço carbono de no mínimo 3.1/2” x 3 mm; 2” x 2 mm; 3/4” x 1,5 mm; chapas de aço carbono de no mínimo 6,35 mm; 3 mm; chapa da placa 1000 x 2000 x 1,5 mm. Pintura a pó eletrostática poliéster, tampas esféricas em plástico injetado acompanhando a dimensão externa do tubo, solda mig. Adesivo de identificação de todos os produtos e dicas de alongamento, músculos exercitados e funções dos aparelhos, dados do fabricante e cliente, contato para assistência técnica.
- Comprimento: 190 mm; Altura: 2027 mm; Largura: 2294 mm; Peso: 43,12 kg.
- Todas as partes metálicas com tratamento de superfície anticorrosão / antiferrugem, com pintura eletrostática a pó em poliéster cores a escolher, e selada em estufa de alta temperatura para maior resistência ao tempo. Todos os chumbadores em tubos / cantoneiras em aço galvanizado.
- A empresa vencedora deverá apresentar os seguintes documentos em nome da fabricante:
  - Relatório de Ensaio de Teste de Qualidade de Material Metálico Revestido e não-revestido - Corrosão por Exposição a Atmosfera Úmida Saturada, método utilizado para reproduzir os efeitos climáticos similares aos que ocorrem quando os materiais são expostos ao tempo como umidade, chuva ou orvalho no uso real, através de ensaio conforme a norma ABNT NBR 8095:2015 referente a qualidade da pintura utilizada na fabricação com no mínimo 4.600 (quatro mil e seiscentas) horas de exposição, com resultado do grau de enferrujamento de Ri0 = (0 % de área enferrujada), (resultado



# MUNICÍPIO DE SAGRES

C.N.P.J.: 53.310.793/0001-01



que comprova que não há corrosão na superfície pintada) conforme norma NBR ISO 4628:2015 - Tintas e vernizes — Avaliação da degradação de revestimento - Designação da quantidade e tamanho dos defeitos e da intensidade de mudanças uniformes na aparência, e Determinação do grau de empolamento de superfícies pintadas com resultado de grau de empolamento  $d0 / t0 =$  (isento de bolhas) (resultado que comprova que não há empolamento das superfícies pintadas) conforme norma NBR 5841:2015, garantindo maior resistência e durabilidade ao equipamento, em nome do fabricante, emitido por laboratório acreditado pelo CGCRE INMETRO de acordo com a ABNT NBR ISO / IEC 17025.

- Relatório de Ensaio de Teste de Qualidade de Tração, conforme a norma ABNT NBR ISO 6892-1 ed. 18, referente a qualidade das soldas utilizadas na fabricação dos materiais, emitido em nome da fabricante, onde deverá ficar comprovado que as amostras utilizadas para a realização do Relatório apresentam limite de resistência após receber uma carga mínima de 30.000 (trinta mil) kgf e mínimo de 460 (quatrocentos e sessenta) de Mpa, emitido por laboratório acreditado pelo CGCRE INMETRO de acordo com a ABNT NBR ISO / IEC 17025.
- Relatório de Ensaio de Teste de Qualidade de Arrancamento conforme a norma ASTM A370 ed. 20, referente à ruptura no tubo utilizados na fabricação dos materiais, em nome da fabricante, onde deverá ficar comprovado que as amostras utilizadas para a realização do ensaio apresentam força após receber uma carga mínima de 30.000 (trinta mil) kgf, emitido por laboratório acreditado pelo CGCRE INMETRO de acordo com a ABNT NBR ISO / IEC 17025.
- Relatório de Ensaio de Teste de Qualidade de análise química da liga de aço carbono COPANT 1005 e 1020 conforme a norma ABNT NBR NM 87, ed. 2000, em nome da fabricante, onde as amostras utilizadas atendem a especificação da análise, constando a composição química, referente a qualidade do aço carbono, emitido por laboratório acreditado pelo CGCRE INMETRO de acordo com a ABNT NBR ISO / IEC 17025.
- Relatório de Ensaio de Teste de Qualidade de Aderência com Fita referente a tinta utilizada no processo de pintura eletrostática a pó epóxi, utilizando o método de ensaio conforme a norma ABNT NBR 11003, ed. 2009, em nome da fabricante, onde a amostra utilizada alcançou uma classificação de aderência com resultado de Y0/X0, que significa que não há nenhum destacamento de tinta, emitido pelo laboratório acreditado pelo CGCRE INMETRO de acordo com a norma ABNT NBR ISO / IEC 17025.
- Relatório de Ensaio de Teste de Qualidade de Comprovação da determinação da espessura de película de tinta seca sobre superfícies rugosas, por processo de pintura eletrostática a pó epóxi, onde as amostras utilizadas em sua medição, atingiram uma média mínima de 88,0, em nome do fabricante conforme a norma ABNT NBR 10443, ed. 2008 emitido pelo laboratório acreditado pelo CGCRE INMETRO de acordo com a ABNT NBR ISO / IEC 17025.
- Relatório de Ensaio de Teste de Qualidade de Comprovação de massa de Fosfatização, através do fosfato de zinco ou fosfato de ferro, por tratamento de superfície anticorrosão e preparação para pintura, em nome da fabricante, onde a amostra da matéria prima utilizada atingiram uma média mínima de 2,50 (g/m<sup>2</sup>), conforme a norma ABNT NBR 9209, ed.1986, emitidos por laboratório acreditado pelo CGCRE INMETRO de acordo com sistema de qualidade conforme ISO 9001.





# MUNICÍPIO DE SAGRES

C.N.P.J.: 53.310.793/0001-01



### 3.13 – PLAYGROUND/PARQUE INFANTIL 3 TORRES:

**Parque infantil** colorido com plataformas, com estrutura principal (colunas) de Madeira Plástica formato quadrada medindo 110 mm x 110 mm (lado x lado) e parede de 20 mm Revestida com acabamento de Polipropileno e Polietileno pigmentado cor itaúba contendo os seguintes componentes abaixo relacionados com as medidas mínimas a seguir:

- 3 - Torres com colunas em madeira plástica medindo no mínimo 110 mm x 110 mm (lado x lado) x 3000 mm com plataformas confeccionadas com estrutura de cantoneira em L de 500 x 400 mm com espessura de 3,00 mm e tubo 30 x 30 x 1,50 mm em aço galvanizado e assoalho em tábuas de 136 x 30 mm em madeira plástica cor itaúba, medindo no mínimo 1050 mm x 1050 mm; altura do patamar em relação ao nível do solo 1200 mm (h 1,20). **Telhado (Cobertura formato de pirâmide quadrangular)** dimensão de 1250mm x 1250mm x 650mm em polietileno rotomoldado parede simples cor colorido. (Com Certificação de Conformidade da ABNT NBR 16071/2021).
- 1 - Passarela curvada (côncava) (-) negativa, (curva para baixo), com dimensão 2000 mm x 820mm de largura com assoalho de madeira plástica cor itaúba; Guarda corpo (Corrimão convexa) estrutura tubular de aço galvanizado, com tubos horizontais diâmetro de 1 polegada e parede de 1,95mm, barras verticais de diâmetro 3/8 de polegada pintura eletrostática cor colorido. (Com Certificação de Conformidade da ABNT NBR 16071/2021).
- 1 - Tubo reto 1600 mm com diâmetro interno de 750mm em polietileno rotomoldado cor colorido; 2 Flange (Painel) medida externa 940mm x 1020mm com furo central de 750mm em polietileno rotomoldado cor colorido. (Com Certificação de Conformidade da ABNT NBR 16071/2021).
- 1 - Escada com 5 degraus, dimensão aproximada de 1200 mm de comprimento x 600mm de largura em polietileno rotomoldado parede dupla cor colorido; Corrimão (Guarda corpo) em aço tubular galvanizado e com pintura eletrostática com diâmetro de 25,40mm e espessura de 1,95mm. (Com Certificação de Conformidade da ABNT NBR 16071/2021).
- 1 - Escorregador reto com dimensão de 2400 mm x 540mm de largura, seção de deslizamento com largura de 390mm com parede dupla em polietileno rotomoldado, cor colorido. Portal de segurança em polietileno rotomoldado cor colorido. (Com Certificação de Conformidade da ABNT NBR 16071/2021).
- 1 - Escorregador de tubo 2 Curvas com ângulo de 90° diâmetro 750mm de polietileno rotomoldado cor colorido; 1 Flange (Painel) medida externa 940 x 1020mm com furo central de 750mm em polietileno rotomoldado cor colorido; 1 Seção de saída (ponteira) com diâmetro interno de 750mm parede dupla de polietileno rotomoldado cor colorido. (Com Certificação de Conformidade da ABNT NBR 16071/2021).
- 1 - Escorregador Caracol com seção de deslizamento de 3700 mm de comprimento e largura de 540mm, vista superior com diâmetro externo de 1600mm x 1900mm altura em polietileno rotomoldado com parede dupla cor colorido. Tubo de sustentação em aço galvanizado com diâmetro de 4 polegadas parede de 2mm comprimento de 1900mm. 01 plataforma (deck auxiliar) 1400 mm em madeira de plástica com medidas de 861mmx710mm cor itaúba; 2 Guarda corpo com dimensão 800mmx900mm em polietileno rotomoldado com parede dupla cor colorido, Barra de acesso tubo metálico galvanizado com diâmetro de 1.1/4 polegada x 1.5mm de parede x 765 de comprimento. (Com Certificação de Conformidade da ABNT NBR 16071/2021).
- 2 - Rampas de cordas, estrutura em aço tubular com diâmetro de 1.1/4 e parede de 2,00mm de espessura, com dimensão de 1570 mm x 800 mm, ângulo de inclinação 40° com pintura eletrostática, cor colorido. Corda de PET de diâmetro 16,00mm com fixadores nos cruzamentos das



# MUNICÍPIO DE SAGRES

C.N.P.J.: 53.310.793/0001-01



cordas em polietileno cor laranja. Pega mãos de segurança (par) em tubos de aço. (Com Certificação de Conformidade da ABNT NBR 16071/2021).

- 1 - Balanço 2 lugares fixado a torre, suspenso por correntes galvanizadas com rolamentos blindados de articulação para melhor desempenho, com dimensão de 2500 mm de comprimento; Estrutura em aço tubular com diâmetro de 2" x 2,00 mm; 2 Assentos com dimensão de 460mm x 225mm de polietileno rotomoldado parede dupla cor colorido com encaixe de fixação parafusados às correntes. (Com Certificação de Conformidade da ABNT NBR 16071/2021).
- 1 - Fechamento jogo da velha com 9 cilindros em polietileno rotomoldado coloridos com desenhos internos de X e O com diâmetro 165mm x 210mm de altura; Haste superior e inferior em aço galvanizado pintura eletrostática com dimensão de 820mm de comprimento. (Com Certificação de Conformidade da ABNT NBR 16071/2021).
- 1 - Cerca guarda corpo dimensão 870mm x 770mm em polietileno rotomoldado parede dupla cor colorido. (Com Certificação de Conformidade da ABNT NBR 16071/2021).
- Todas as partes metálicas com tratamento de superfície anticorrosão / antiferrugem, com pintura eletrostática a pó em poliéster cores a escolher, e selada em estufa de alta temperatura para maior resistência ao tempo.
- Todos os chumbadores em tubos / cantoneiras em aço galvanizado. Protetores plásticos com capas de segurança em todos os parafusos e porcas que fiquem expostos ao alcance das crianças.
- A empresa vencedora deverá os seguintes documentos em nome da fabricante: Relatório de Ensaio de Teste de Qualidade de Material Metálico Revestido e não-revestido - Corrosão por Exposição a Atmosfera Úmida Saturada, método utilizado para reproduzir os efeitos climáticos similares aos que ocorrem quando os materiais são expostos ao tempo como umidade, chuva ou orvalho no uso real, através de ensaio conforme a norma ABNT NBR 8095:2015 referente a qualidade da pintura utilizada na fabricação com no mínimo 4.600 (quatro mil e seiscentas) horas de exposição, com resultado do grau de enferrujamento de  $Ri0 = (0\% \text{ de área enferrujada})$ , (resultado que comprova que não há corrosão na superfície pintada) conforme norma NBR ISO 4628:2015 - Tintas e vernizes — Avaliação da degradação de revestimento - Designação da quantidade e tamanho dos defeitos e da intensidade de mudanças uniformes na aparência, e Determinação do grau de empolamento de superfícies pintadas com resultado de grau de empolamento  $d0 / t0 = (\text{isento de bolhas})$  (resultado que comprova que não há empolamento das superfícies pintadas) conforme norma NBR 5841:2015, garantindo maior resistência e durabilidade ao equipamento, em nome do fabricante, emitido por laboratório acreditado pelo CGCRE INMETRO de acordo com a ABNT NBR ISO / IEC 17025.
- Relatório de Ensaio de Teste de Qualidade de Tração, conforme a norma ABNT NBR ISO 6892-1 ed. 18, referente a qualidade das soldas utilizadas na fabricação dos materiais, emitido em nome da fabricante, onde deverá ficar comprovado que as amostras utilizadas para a realização do Relatório apresentam limite de resistência após receber uma carga mínima de 30.000 (trinta mil) kgf e mínimo de 460 (quatrocentos e sessenta) de Mpa, emitido por laboratório acreditado pelo CGCRE INMETRO de acordo com a ABNT NBR ISO / IEC 17025.
- Relatório de Ensaio de Teste de Qualidade de Arrancamento conforme a norma ASTM A370 ed. 20, referente à ruptura no tubo utilizados na fabricação dos materiais, em nome da fabricante, onde deverá ficar comprovado que as amostras utilizadas para a realização do ensaio apresentam força após receber uma carga mínima de 30.000 (trinta mil) kgf, emitido por laboratório acreditado pelo CGCRE INMETRO de acordo com a ABNT NBR ISO / IEC 17025.
- Relatório de Ensaio de Teste de Qualidade de análise química da liga de aço carbono COPANT 1005 e 1020 conforme a norma ABNT NBR NM 87, ed. 2000, em nome da fabricante, onde as amostras utilizadas atendem a especificação da análise, constando a composição química, referente



# MUNICÍPIO DE SAGRES

C.N.P.J.: 53.310.793/0001-01



a qualidade do aço carbono, emitido por laboratório acreditado pelo CGCRE INMETRO de acordo com a ABNT NBR ISO / IEC 17025.

- Relatório de Ensaio de Teste de Qualidade de Aderência com Fita referente a tinta utilizada no processo de pintura eletrostática a pó epóxi, utilizando o método de ensaio conforme a norma ABNT NBR 11003, ed. 2009, em nome da fabricante, onde a amostra utilizada alcançou uma classificação de aderência com resultado de Y0/X0, que significa que não há nenhum destacamento de tinta, emitido pelo laboratório acreditado pelo CGCRE INMETRO de acordo com a norma ABNT NBR ISO / IEC 17025.
- Relatório de Ensaio de Teste de Qualidade de Comprovação da determinação da espessura de película de tinta seca sobre superfícies rugosas, por processo de pintura eletrostática a pó epóxi, onde as amostras utilizadas em sua medição, atingiram uma média mínima de 88,0, em nome do fabricante conforme a norma ABNT NBR 10443, ed. 2008 emitido pelo laboratório acreditado pelo CGCRE INMETRO de acordo com a ABNT NBR ISO / IEC 17025.
- Relatório de Ensaio de Teste de Qualidade de Comprovação de massa de Fosfatização, através do fosfato de zinco ou fosfato de ferro, por tratamento de superfície anticorrosão e preparação para pintura, em nome da fabricante, onde a amostra da matéria prima utilizada atingiram uma média mínima de 2,50 (g/m<sup>2</sup>), conforme a norma ABNT NBR 9209, ed.1986, emitidos por laboratório acreditado pelo CGCRE INMETRO de acordo com sistema de qualidade conforme ISO 9001.
- Relatório de Ensaio de Teste de Qualidade de Envelhecimento Acelerado do Polímero / Plástico Rotomoldado utilizado para reproduzir os efeitos climáticos similares aos que ocorrem quando os materiais são expostos à luz solar e umidade como chuva ou orvalho no uso real, com no mínimo 3.000 horas de envelhecimento acelerado, conforme norma ASTM G155:13 “Standard Practice for Operating Xenon Arc Light Apparatus for Exposure of Non-Metallic Materials”, em nome da fabricante, constando em seus resultados que não obtiveram alterações de coloração significativas para a amostra e não foram também observadas fissuras, trincas ou outros indícios de degradação/fragilização nos corpos de prova da amostra analisada, emitido por laboratório acreditado pelo CGCRE INMETRO de acordo com a ABNT NBR ISO / IEC 17025.
- Relatório de Ensaio de Teste de Qualidade de Colorimetria do Polímero / Plástico Rotomoldado, esse ensaio consiste em obter, a partir do espectro de refletância da amostra, os parâmetros colorimétricos L\*, a\* e b\* determinados pela utilização de um colorímetro, desta forma, as coordenadas de cores no sistema de eixos (adimensional) são: L\* – é uma medida de luminosidade (claro/escuro). a\* – coordenada do vermelho/verde, com “+a” indicando vermelho e “-a” indicando verde. b\* – coordenada do amarelo/azul, com “+b” indicando amarelo e “-b” indicando azul, e que as diferenças de cor onde os resultados gráficos de ( $\Delta E^*$ ) sejam menor ou inferior (-) a 10,00 após 3.000 (Três mil) horas de Envelhecimento Acelerado, que são importantes para avaliar relações visuais e numéricas, constando no relatório a amostra de gráfico de sistema de eixos coordenados das cores podem ser calculadas pela distância entre dois pontos no espaço tridimensional definido pelos parâmetros a\*, b\* e L\* através da equação (1). 
$$\Delta E = \Delta L + \Delta a + \Delta b$$
 (1) Em que:  $\Delta L$  é a diferença de luminosidade.  $\Delta a$  é a diferença entre vermelho/verde.  $\Delta b$  é a diferença entre amarelo/azul, emitido por laboratório acreditado pelo CGCRE INMETRO de acordo com a ABNT NBR ISO / IEC 17025. Relatório de Ensaio de Teste de Qualidade de Análise Dimensional do Polímero / Plástico Rotomoldado, onde são realizadas no mínimo 5 medições de largura ao longo da cabeça e 5 medições ao longo do comprimento útil dos corpos de prova após 3000 horas de envelhecimento acelerado, onde os resultados obtidos foram comparados às medições realizadas nas mesmas regiões do molde utilizado para a estampagem dos corpos de prova Tipo IV (ASTM D638), onde o resultado de variação (%) seja inferior ou menor que 0,25, emitido por laboratório acreditado pelo CGCRE INMETRO de acordo com a ABNT NBR ISO / IEC 17025. Relatório de Ensaio de Teste de Qualidade



# MUNICÍPIO DE SAGRES

C.N.P.J.: 53.310.793/0001-01



de Tração conforme a norma ASTM D638:2014 “Standard Test Method for Tensile Properties of Plastics”, referente a resistência das colunas de madeira plástica (polímero), onde o(s) CP(s) corpos de prova das amostras utilizadas com seção quadrada com cruzeta, apresentaram resistência de Tensão na Ruptura com média mínima de 9,00 (MPa) e resistência de Deformação na Ruptura com média mínima de 7,00 (%), em nome da fabricante do playground, emitido por laboratório acreditado pelo CGCRE INMETRO. Relatório de Ensaio de Teste de Qualidade e Resistência a Flexão conforme a norma ASTM D790:2017 “Standard Test Method for Tensile Properties of Plastics”, referente a resistência das colunas de madeira plástica (polímero), onde o(s) CP(s) corpos de prova das amostras utilizadas com seção quadrada com cruzeta apresentaram resistência de Módulo de Elasticidade com média mínima de 0,80 (GPa), Resistência à Flexão com média mínima de 12,00 (MPa) e Deformação na Ruptura com média mínima de 4,00 (%) em nome da fabricante do playground, emitido por laboratório acreditado pelo CGCRE INMETRO.

- Certificado/Autorização para uso de selo de identificação do INMETRO, atestando a conformidade das Normas Técnicas atuais da ABNT 16071/2021 – SEGURANÇA DE PLAYGROUNDS pela Portaria INMETRO Nº 200/2021 – REQUISITOS GERAIS DE CERTIFICAÇÃO DE PRODUTOS - para segurança total do brinquedo, emitido através de certificado e autorização para uso do selo de identificação da conformidade emitido por Instituto de Certificação de Playgrounds (OCP) Organismo de Certificação de Produtos, acreditado pela Coordenação Geral de Acreditação do INMETRO, em nome da fabricante dentro de sua validade, apresentado conforme edital, devendo conter no Certificado da Fabricante de forma clara todos os componentes / estrutura, e matéria prima de ambos, para que sejam identificados todos os componentes e peças que fazem parte do playground, (sendo que todos os componentes e matéria prima utilizados devem passar por testes, e serem aprovados por laboratório acreditado pelo INMETRO para emissão do Certificado), visando a segurança total do brinquedo, aos usuários e ao solicitante.

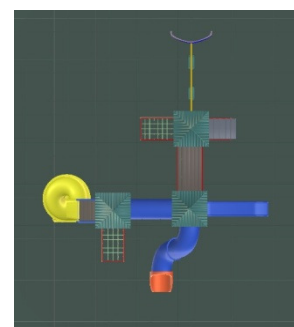
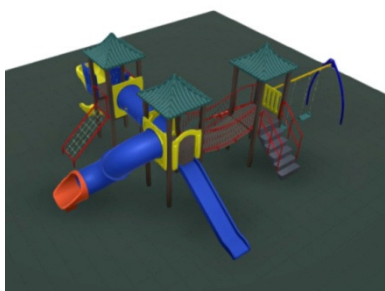

#### 4. OBRIGAÇÕES DA CONTRATADA:

- a) Fornecer os produtos dentro das especificações exigidas. Caso os produtos não sejam entregues dentro do prazo, a Contratada ficará sujeita à multa estabelecida neste contrato;
- b) Obedecer aos prazos de entrega estipulados no Anexo I – Termo de Referência do Edital;
- c) Atender prontamente a quaisquer exigências da Administração, inerentes ao objeto da presente licitação;



# MUNICÍPIO DE SAGRES

C.N.P.J.: 53.310.793/0001-01



- d) Manter, durante a execução do contrato, todas as condições de idoneidade e habilitação exigidas nesta licitação.
- e) Não transferir a terceiros, por qualquer forma, nem mesmo parcialmente, as obrigações assumidas, nem subcontratar qualquer das prestações a que está obrigada;
- f) Não permitir a utilização de qualquer trabalho do menor de dezesseis anos, exceto na condição de aprendiz para os maiores de quatorze anos; nem permitir a utilização do trabalho do menor de dezoito anos em trabalho noturno, perigoso ou insalubre;
- g) Responsabilizar-se pelas despesas dos tributos, encargos trabalhistas, previdenciários, fiscais, comerciais, taxas, fretes, seguros, deslocamento de pessoal, prestação de garantia e quaisquer outras que incidam ou venham a incidir na execução do contrato.

## 5. OBRIGAÇÕES DA CONTRATANTE:

- a) Promover o pagamento de acordo com o contrato pré-estabelecido;
- b) Realizar a fiscalização do cumprimento das obrigações da Contratada;
- c) Fornecer todas as informações necessárias para a empresa ganhadora do certame;

Sagres/SP, 22 de Maio de 2023.

---

**Roberto Batista Pires**  
*Prefeito*





# MUNICÍPIO DE SAGRES

C.N.P.J.: 53.310.793/0001-01



## ANEXO II MINUTA DE CREDENCIAMENTO

### **Pregão Presencial nº. 15/2023**

**Objeto:** Contratação de empresa especializada para instalação e fornecimento de equipamentos de ginástica destinados a montagem de academias ao ar livre e parque infantil (Playground 3 torres).

A (nome do licitante), por seu representante legal (doc. anexo), inscrita no CNPJ sob o nº \_\_\_\_\_, com sede \_\_\_\_\_, credencia como seu representante o Sr. (nome e qualificação) \_\_\_\_\_, para participar do certame em epígrafe, conferindo-lhe poderes especialmente para a formulação de propostas, e a prática de todos os demais atos inerentes ao pregão, na sessão única de julgamento, nos termos do artigo 4º da lei 10.520/2002.

Local/UF: \_\_\_\_\_ / \_\_, \_\_ de \_\_\_\_\_ de 2023.

---

(Nome, RG, Função ou Cargo e Assinatura do  
Representante legal ou do Procurador)



# MUNICÍPIO DE SAGRES

C.N.P.J.: 53.310.793/0001-01



## ANEXO III MINUTA DE HABILITAÇÃO PRÉVIA

### **Pregão Presencial nº. 15/2023**

**Objeto:** Contratação de empresa especializada para instalação e fornecimento de equipamentos de ginastica destinados a montagem de academias ao ar livre e parque infantil (Playground 3 torres).

NOME COMPLETO, portador do RG nº....., representante legal da empresa....., estabelecida a Rua....., nº....., Bairro....., na cidade de....., Telefone....., inscrita no CNPJ nº ....., interessada em participar no Pregão Presencial nº 15/2023, nos termos do artigo 4º, VII, da Lei 10.520/2002, declara para os devidos fins de direito que cumpre plenamente os requisitos de habilitação estabelecidos no edital em epígrafe.

**Sendo expressão da verdade, subscrevo-me.**

Local/UF: \_\_\_\_\_/\_\_, \_\_ de \_\_\_\_\_ de 2023.

\_\_\_\_\_  
(Nome, RG, Função ou Cargo e Assinatura do  
Representante legal ou do Procurador)



# MUNICÍPIO DE SAGRES

C.N.P.J.: 53.310.793/0001-01



## ANEXO IV MODELO DE PROPOSTA

Nome da Empresa:  
Endereço:  
C.N.P.J.  
Inscrição Estadual:  
Inscrição Municipal:

### PREGÃO PRESENCIAL Nº. 15/2023 PROCESSO Nº. 41/2023

**Objeto:** Contratação de empresa especializada para instalação e fornecimento de equipamentos de ginástica destinados a montagem de academias ao ar livre e parque infantil (Playground 3 torres).

ITEM	DESCRIÇÃO	MARCA	UNID.	QTDE	VALOR UNITARIO	VALOR TOTAL

**VALIDADE DA PROPOSTA: MÍNIMO 60 DIAS.**

Declaro que estou ciente, aceito e me submeto a todas as regras do presente Edital.

Local/UF: \_\_\_\_\_ / \_\_, \_\_ de \_\_\_\_\_ de 2023.

\_\_\_\_\_  
(Nome, RG, Função ou Cargo e Assinatura do  
Representante legal ou do Procurador)



# MUNICÍPIO DE SAGRES

C.N.P.J.: 53.310.793/0001-01



## ANEXO V

### DECLARAÇÃO DE REGULARIDADE PERANTE O MINISTÉRIO DO TRABALHO

#### PREGÃO PRESENCIAL Nº 15/2023 PROCESSO Nº 41/2023

A empresa \_\_\_\_\_ (denominação da pessoa jurídica), CNPJ nº \_\_\_\_\_, estabelecida na \_\_\_\_\_, nº \_\_\_\_\_, na cidade de \_\_\_\_\_/\_\_\_\_, CEP: \_\_\_\_\_, por seu representante, DECLARA para os devidos fins e sob as penas da lei, sem prejuízo das sanções e multas previstas no ato convocatório, que a empresa encontra-se em situação regular perante o Ministério do Trabalho, no que se refere à observância do disposto no inciso XXXIII do artigo 7º da Constituição Federal, nos termos do inciso V do artigo 27 da Lei Federal nº 8.666, de 21 de junho de 1993 e alterações.

Local/UF: \_\_\_\_\_/\_\_\_\_, \_\_\_\_ de \_\_\_\_\_ de 2023.

\_\_\_\_\_  
(Nome, RG, Função ou Cargo e Assinatura do  
Representante legal ou do Procurador)



# MUNICÍPIO DE SAGRES

C.N.P.J.: 53.310.793/0001-01



## ANEXO VI

### DECLARAÇÃO DE INEXISTÊNCIA DE IMPEDIMENTO LEGAL PARA LICITAR OU CONTRATAR COM A ADMINISTRAÇÃO

#### PREGÃO PRESENCIAL Nº 15/2023 PROCESSO Nº 41/2023

A empresa \_\_\_\_\_ (denominação da pessoa jurídica), CNPJ nº \_\_\_\_\_, estabelecida na \_\_\_\_\_, nº \_\_\_\_\_, na cidade de \_\_\_\_\_/\_\_\_\_\_, CEP: \_\_\_\_\_, por seu representante, DECLARA para os devidos fins e sob as penas da lei, sem prejuízo das sanções e multas previstas no ato convocatório, conhecer e aceitar as condições constantes do Edital do **Pregão Presencial nº 15/2023** e seus anexos, bem como declaramos que não houve a ocorrência de fato impeditivo para licitar ou contratar com a Administração.

Local/UF: \_\_\_\_\_/\_\_\_\_\_, \_\_\_\_ de \_\_\_\_\_ de 2023.

\_\_\_\_\_  
(Nome, RG, Função ou Cargo e Assinatura do  
Representante legal ou do Procurador)



# MUNICÍPIO DE SAGRES

C.N.P.J.: 53.310.793/0001-01



## ANEXO VII MINUTA DO CONTRATO

CONTRATO QUE ENTRE SI CELEBRAM A  
**PREFEITURA MUNICIPAL DE SAGRES/SP** E A  
EMPRESA

\_\_\_\_\_.

A **PREFEITURA MUNICIPAL DE SAGRES**, Estado de São Paulo, \_\_\_\_\_, nº \_\_\_\_\_ - Centro – CEP: \_\_\_\_\_, CNPJ nº. \_\_\_\_\_, neste ato representada pelo Prefeito, Sr. \_\_\_\_\_, denominada neste ato de **CONTRATANTE** e a empresa \_\_\_\_\_, CNPJ nº \_\_\_\_\_, neste ato representada pelo \_\_\_\_\_, Sr.

\_\_\_\_\_, portador da Cédula de Identidade RG nº \_\_\_\_\_ e do CPF (MF) nº. \_\_\_\_\_, residente e domiciliado na \_\_\_\_\_, nº. \_\_\_\_\_,

\_\_\_\_\_, denominada neste ato de **CONTRATADA**, nos termos das Leis Federais nº 8.666/93 e 10.520/02, firmam o presente instrumento de contrato, em conformidade com o **Pregão Presencial nº 15/2023 – Processo nº 41/2023**, por ele tem as partes entre si justos e acertados as condições e Cláusulas que se seguem:

### CLÁUSULA PRIMEIRA - DO OBJETO

1.1. O presente contrato tem por objeto a Contratação de empresa especializada para instalação e fornecimento de equipamentos de ginastica destinados a montagem de academias ao ar livre e parque infantil (Playground 3 torres), conforme especificações descritas no Termo de Referência - Anexo I.

### CLÁUSULA SEGUNDA - DO PRAZO DE VIGÊNCIA CONTRATUAL E DA GARANTIA

2.1. O contrato terá vigência até \_\_\_/\_\_\_/20\_\_\_.

2.2. A execução do contrato oriundo da presente licitação será acompanhada e fiscalizada pela Prefeitura Municipal de Sagres nos termos do art. 67, da Lei Federal 8.666/93, através da servidora \_\_\_\_\_, cargo: \_\_\_\_\_, de acordo com a Portaria nº \_\_\_\_, de \_\_\_ de \_\_\_\_\_ de \_\_\_\_\_.



# MUNICÍPIO DE SAGRES

C.N.P.J.: 53.310.793/0001-01



## CLÁUSULA TERCEIRA - DA FORMA DE FORNECIMENTO

3.1 - Com relação aos aspectos envolvendo a distribuição/ entrega dos equipamentos, deverão ser observadas as seguintes condições:

- a) as entregas deverão ser efetuadas de acordo com a necessidade do Setor de Cultura, Esportes e Lazer, que emitirá pedido contendo as quantidades necessárias de cada equipamento devendo ser realizada em até 30 (trinta) dias após o recebimento do pedido, da Secretaria;
- b) as despesas com separação, logística, transporte, seguro e entrega dos equipamentos correrão por conta da Contratada;
- c) a entrega dos equipamentos e suas instalações serão realizados nos locais/ endereços definidos pelo Setor de Cultura, Esportes e Lazer, com frete incluso, devendo estar acomodados em embalagens apropriadas com identificação externa, devidamente acompanhado da respectiva nota fiscal.
- d) os pedidos complementares que forem solicitados no decorrer da vigência do contrato, deverão ser entregues nos locais/ endereços definidos pelo Setor de Cultura, Esportes e Lazer, em prazo não superior a 30 (trinta) dias corridos, da data do recebimento da solicitação.

3.1.1 - O atraso injustificado na entrega, sem prejuízo do disposto no parágrafo 1º do artigo 86 da Lei nº 8.666/93, sujeitará o contratado à multa de mora, calculado por dia de atraso da obrigação não cumprida na seguinte proporção conforme item 12.5 do Edital.

3.2 - Fica designado como fiscalizador do Contrato o servidor LUIZ ANDRÉ DE OLIVEIRA, CPF 314.179.978-42, o qual acompanhará e fiscalizará a execução do Processo nos termos do Art. 67 da Lei nº 8.666/1993.

3.3 - Constatadas irregularidades nos produtos, a Contratante, sem prejuízo das penalidades cabíveis, poderá:

- a) Rejeitá-lo no todo ou em parte se não corresponder às especificações do Edital, determinando sua substituição;
- b) Determinar sua complementação se houver diferença de quantidades ou de partes.

3.3.1 - As irregularidades deverão ser sanadas no prazo máximo de 3 (três) dias úteis, contados do recebimento pela CONTRATADA da notificação por escrito, mantido o preço inicialmente ofertado.

3.4 - Os procedimentos de entrega correrão por conta e risco da Vencedora, inclusive a devolução dos produtos, entregue em desacordo com este Edital.



# MUNICÍPIO DE SAGRES

C.N.P.J.: 53.310.793/0001-01



## CLÁUSULA QUARTA – DO VALOR E CONDIÇÕES DE PAGAMENTO

4.1. O valor do presente contrato corresponde a R\$ ..... (.....), conforme valores unitários da tabela abaixo:

ITEM	DESCRIÇÃO	MARCA	UNID.	QTDE	VALOR UNITARIO	VALOR TOTAL

4.2. O pagamento será efetuado em até 30 (trinta) dias, contados da liquidação da nota fiscal/fatura, com entrega devidamente atestada no verso, pelo responsável.

4.3. O pagamento será feito mediante crédito aberto em conta corrente em nome da Contratada.

4.4. Em caso de devolução da documentação fiscal para correção, o prazo para pagamento fluirá da sua reapresentação.

4.5. **Na emissão das notas fiscais devem constar no corpo da nota os dados bancários da Contratada.**

## CLÁUSULA QUINTA - DOS RECURSOS ORÇAMENTÁRIOS

5.1. Os recursos necessários ao adimplemento das obrigações decorrentes da presente licitação correrão por conta das seguintes dotações orçamentárias do exercício de 2023:

Setor	Ficha	Un. Exec	Func. Progr.	Categ. Econ.	Fonte
Esporte, Cultura e Lazer	24	02.01.00	27.812.0002.2003.0000	4.4.90.52.00	1 - Próprio

## CLÁUSULA SEXTA – DO REAJUSTE

16.11. O preço será irrevogável.

## CLÁUSULA SÉTIMA – DA RESCISÃO

7.1. Pela inexecução total ou parcial do contrato por parte da CONTRATADA, a Administração Municipal, sem prejuízo das penalidades de que trata o item correspondente, poderá rescindir unilateralmente o presente contrato, nos termos dos Artigos 77 e seguintes da Lei nº 8.666/93.





# MUNICÍPIO DE SAGRES

C.N.P.J.: 53.310.793/0001-01



## CLÁUSULA OITAVA – DAS OBRIGAÇÕES DAS PARTES

### 8.1. São obrigações da **Contratante**:

- a) Fiscalizar a execução do presente contrato;
- b) Efetivar os pagamentos à contratada nos prazos estabelecidos no presente contrato;

### 8.2. São obrigações da **Contratada**:

- a) Executar fielmente a entrega dos objetos do presente contrato;
- b) Cumprir com todas as obrigações elencadas no Termo de Referência constante do **Anexo I** deste contrato;
- c) Permitir e facilitar a fiscalização pela contratante da execução do presente contrato;
- d) Cumprir as determinações da contratante referente ao objeto do presente contrato;
- e) Cumprir os prazos estabelecidos no presente contrato e no Termo de Referência constante do **Anexo I**;
- f) Executar todas as ações necessárias para zelar pela qualidade dos produtos;
- g) Adotar as demais providências necessárias ao bom cumprimento do presente contrato.

## CLÁUSULA NONA – DAS SANÇÕES

9.1. Pela recusa injustificada em assinar o termo contratual ou em retirar o documento equivalente, dentro do prazo estabelecido, poderá ser aplicada multa de até 10% do valor do contrato, não se aplicando a mesma, à empresa remanescente, em virtude da não aceitação da primeira convocada.

9.2. Pela inexecução total ou parcial do ajuste, sem a devida justificativa aceita pela Administração, e sem prejuízo das demais sanções previstas em lei, o Contratado ficará sujeito, a critério da Administração, a multa de até 10% (dez por cento) sobre o valor do objeto não entregue.

9.3. Pela inexecução total ou parcial do contrato, a administração poderá, garantida prévia defesa, aplicar ao contratado as seguintes penalidades:

- a) Advertência por escrito;
- b) Multa por percentual de até 2% (dois por cento) por dia de atraso, aplicada sobre o valor do objeto contratado, (Artigo 86 da Lei nº 8666/93, atualizada pelas Leis nº 8883/94 e 9032/95);
- c) Suspensão temporária do direito de participar de licitações municipais e, ainda, contratar com a municipalidade, por um período não superior a 2 (dois) anos;
- d) Declaração de inidoneidade para licitar e contratar com a Administração Pública, na forma do Inciso IV, Artigo 87 da Lei nº 8666/93, atualizada pelas Leis nº 8883/94 e 9032/95.

## CLÁUSULA DÉCIMA - DA FUNDAMENTAÇÃO LEGAL

10.1. Este instrumento é regido pelas Cláusulas e condições aqui previstas, bem como pelas disposições contidas no Edital do **Pregão Presencial nº 15/2023**, de que é decorrente, pela Lei Federal nº 8.666/93, e suas alterações, Lei 10.520/02 e Lei Municipal nº 017/2021, de 07 de Maio de 2021.



# MUNICÍPIO DE SAGRES

C.N.P.J.: 53.310.793/0001-01



## CLÁUSULA DÉCIMA-PRIMEIRA – DA VINCULAÇÃO AO EDITAL DA LICITAÇÃO

11.1. O presente contrato fica vinculado ao Edital **Pregão Presencial nº 15/2023**, à proposta vencedora, a Lei 8666/93, Lei 10.520/02 e Lei Municipal nº 017/2021 de 07 de Maio de 2021, aplicando-se a referida Lei e as normas que regem os contratos em geral nas suas omissões.

11.2. A CONTRATADA deverá manter, durante toda a execução do presente contrato, as mesmas condições de habilitação demonstradas quando de sua participação no **Pregão Presencial nº 15/2023**.

## CLÁUSULA DÉCIMA-SEGUNDA - DA GARANTIA

12.1. A CONTRATADA ficará obrigada a cumprir todas as garantias constantes da proposta vencedora, além das previstas em Lei.

## CLÁUSULA DÉCIMA-TERCEIRA – DIREITOS E RESPONSABILIDADES DAS PARTES

13.1. A CONTRATANTE não se responsabilizará por eventuais acidentes de trabalho que vierem a ocorrer, nem por eventuais danos causados a terceiros que possam resultar de execução do presente Contrato.

13.2. A CONTRATADA se obriga a todos os encargos sociais, previdenciários, trabalhistas, legais, advindos da execução deste Contrato, no que se refere aos seus próprios funcionários, não acarretando responsabilidade de espécie alguma para a CONTRATANTE.

13.3. A CONTRATADA não poderá transferir a terceiros, no todo ou em parte, a execução do objeto do presente Contrato, sem a prévia e expressa anuência da CONTRATANTE, sob a pena de rescisão deste Contrato.

13.4. Os casos omissos que porventura possam surgir no cumprimento do presente acordo entre a CONTRATANTE e a CONTRATADA, serão regidos pela Lei 10.520/2002, Lei Municipal nº 017/2021, de 07 de Maio de 2021 e Lei nº 8.666/93, além das demais leis vigentes aplicáveis ao caso.

## CLÁUSULA DÉCIMA-QUARTA – DO FORO

14.1. Fica eleito o Foro da Comarca do Município de Osvaldo Cruz/SP, com recusa expressa de qualquer outro por mais privilegiado que seja, para dirimir eventuais celeumas que advenham da execução do presente contrato;

14.2. E por estarem justos e contratados, CONTRATANTE E CONTRATADA, mutuamente assinam o presente instrumento contratual, em quatro vias de igual valor e teor e para todos os efeitos legais, na presença de duas testemunhas idôneas e civilmente capazes.

\_\_\_\_\_/SP, \_\_\_\_ de \_\_\_\_\_ de 2023.



**MUNICÍPIO DE SAGRES**  
C.N.P.J.: 53.310.793/0001-01



---

Prefeitura Municipal de Sagres  
CONTRATANTE  
Prefeito

---

CONTRATADA

TESTEMUNHAS:

- 1 - \_\_\_\_\_  
2 - \_\_\_\_\_

**FISCALIZADOR DO CONTRATO:**

Ciente: \_\_\_\_/\_\_\_\_/\_\_\_\_.

\_\_\_\_\_



# MUNICÍPIO DE SAGRES

C.N.P.J.: 53.310.793/0001-01



## ANEXO XII

### ANEXO LC-01 - TERMO DE CIÊNCIA E DE NOTIFICAÇÃO (CONTRATOS) (REDAÇÃO DADA PELA RESOLUÇÃO Nº 11/2021)

CONTRATANTE: \_\_\_\_\_

CONTRATADO: \_\_\_\_\_

CONTRATO Nº (DE ORIGEM): \_\_\_\_\_

OBJETO: \_\_\_\_\_

Pelo presente TERMO, nós, abaixo identificados:

**1. Estamos CIENTES de que:**

- a) o ajuste acima referido, seus aditamentos, bem como o acompanhamento de sua execução contratual, estarão sujeitos a análise e julgamento pelo Tribunal de Contas do Estado de São Paulo, cujo trâmite processual ocorrerá pelo sistema eletrônico;
- b) poderemos ter acesso ao processo, tendo vista e extraindo cópias das manifestações de interesse, Despachos e Decisões, mediante regular cadastramento no Sistema de Processo Eletrônico, em consonância com o estabelecido na Resolução nº 01/2011 do TCESP;
- c) além de disponíveis no processo eletrônico, todos os Despachos e Decisões que vierem a ser tomados, relativamente ao aludido processo, serão publicados no Diário Oficial do Estado, Caderno do Poder Legislativo, parte do Tribunal de Contas do Estado de São Paulo, em conformidade com o artigo 90 da Lei Complementar nº 709, de 14 de janeiro de 1993, iniciando-se, a partir de então, a contagem dos prazos processuais, conforme regras do Código de Processo Civil;
- d) as informações pessoais dos responsáveis pela contratante e interessados estão cadastradas no módulo eletrônico do “Cadastro Corporativo TCESP – CadTCESP”, nos termos previstos no Artigo 2º das Instruções nº01/2020, conforme “Declaração(ões) de Atualização Cadastral” anexa (s);
- e) é de exclusiva responsabilidade do contratado manter seus dados sempre atualizados.

**2. Damo-nos por NOTIFICADOS para:**

- a) O acompanhamento dos atos do processo até seu julgamento final e consequente publicação;
- b) Se for o caso e de nosso interesse, nos prazos e nas formas legais e regimentais, exercer o direito de defesa, interpor recursos e o que mais couber.

**LOCAL e DATA:** \_\_\_\_\_

**AUTORIDADE MÁXIMA DO ÓRGÃO/ENTIDADE:**

Nome: \_\_\_\_\_

Cargo: \_\_\_\_\_

CPF: \_\_\_\_\_

**RESPONSÁVEIS PELA HOMOLOGAÇÃO DO CERTAME OU RATIFICAÇÃO DA  
DISPENSA/INEXIGIBILIDADE DE LICITAÇÃO:**

Nome: \_\_\_\_\_

Cargo: \_\_\_\_\_

CPF: \_\_\_\_\_



# MUNICÍPIO DE SAGRES

C.N.P.J.: 53.310.793/0001-01



Assinatura: \_\_\_\_\_

## **RESPONSÁVEIS QUE ASSINARAM O AJUSTE:**

### **Pelo contratante:**

Nome: \_\_\_\_\_

Cargo: \_\_\_\_\_

CPF: \_\_\_\_\_

Assinatura: \_\_\_\_\_

### **Pela contratada:**

Nome: \_\_\_\_\_

Cargo: \_\_\_\_\_

CPF: \_\_\_\_\_

Assinatura: \_\_\_\_\_

## **ORDENADOR DE DESPESAS DA CONTRATANTE:**

Nome: \_\_\_\_\_

Cargo: \_\_\_\_\_

CPF: \_\_\_\_\_

Assinatura: \_\_\_\_\_

## **GESTOR(ES) DO CONTRATO:**

Nome: \_\_\_\_\_

Cargo: \_\_\_\_\_

CPF: \_\_\_\_\_

Assinatura: \_\_\_\_\_

## **DEMAIS RESPONSÁVEIS (\*):**

Tipo de ato sob sua responsabilidade: \_\_\_\_\_

Nome: \_\_\_\_\_

Cargo: \_\_\_\_\_

CPF: \_\_\_\_\_

Assinatura: \_\_\_\_\_

(\*) - O Termo de Ciência e Notificação e/ou Cadastro do(s) Responsável(is) deve identificar as pessoas físicas que tenham concorrido para a prática do ato jurídico, na condição de ordenador da despesa; de partes contratantes; de responsáveis por ações de acompanhamento, monitoramento e avaliação; de responsáveis por processos licitatórios; de responsáveis por prestações de contas; de responsáveis com atribuições previstas em atos legais ou administrativos e de interessados relacionados a processos de competência deste Tribunal. Na hipótese de prestações de contas, caso o signatário do parecer conclusivo seja distinto daqueles já arrolados como subscritores do Termo de Ciência e Notificação, será ele objeto de notificação específica. *(inciso acrescido pela Resolução nº 11/2021).*



# MUNICÍPIO DE SAGRES

C.N.P.J.: 53.310.793/0001-01



## ANEXO LC-02 - DECLARAÇÃO DE DOCUMENTOS À DISPOSIÇÃO DO TCE-SP

CONTRATANTE: CNPJ N°:  
CONTRATADA: CNPJ N°:  
CONTRATO N° (DE ORIGEM):  
DATA DA ASSINATURA:  
VIGÊNCIA:  
OBJETO:  
VALOR (R\$):

Declaro(amos), na qualidade de responsável(is) pela entidade supra epigrafada, sob as penas da Lei, que os demais documentos originais, atinentes à correspondente licitação, encontram-se no respectivo processo administrativo arquivado na origem à disposição do Tribunal de Contas do Estado de São Paulo, e serão remetidos quando requisitados.

*Em se tratando de obras/serviços de engenharia:*

Declaro(amos), na qualidade de responsável(is) pela entidade supra epigrafada, sob as penas da Lei, que os demais documentos originais, atinentes à correspondente licitação, em especial, os a seguir relacionados, encontram-se no respectivo processo administrativo arquivado na origem à disposição do Tribunal de Contas do Estado de São Paulo, e serão remetidos quando requisitados:

- a) memorial descritivo dos trabalhos e respectivo cronograma físico-financeiro;
- b) orçamento detalhado em planilhas que expressem a composição de todos os seus custos unitários;
- c) previsão de recursos orçamentários que assegurem o pagamento das obrigações decorrentes de obras ou serviços a serem executados no exercício financeiro em curso, de acordo com o respectivo cronograma;
- d) comprovação no Plano Plurianual de que o produto das obras ou serviços foi contemplado em suas metas;
- e) as plantas e projetos de engenharia e arquitetura.

**LOCAL e DATA:**  
**RESPONSÁVEL: (nome, cargo, e-mail e assinatura)**